PRESENCIA

MATUTINO FUNDADO EL 28 DE MARZO DE 1952
AÑO XXII - Nº.- 5.854 - LA PAZ, BOLIVIA, SABADO 21 DE SEPTIEMBRE DE 1974- 14 PAGINAS - $b. 2.00

Mensaje de Pérez a Ford

Venezuela acusa a EE.UU. por la pobreza en Latinoamérica

CELEBRACION DE LA VICTORIA.- St. Paul, Minnesota (USA).– 20.- (AP).- Los defensores del juicio de la "Rodilla Herida" Rusel Means (a la izquierda) y Dennis Banks (a la derecha) cantan juntos el himno de la victoria del Movimiento de Indios Americanos (AIM) en una fiesta que fue organizada después de que el juez distrital Fred Nichols declaró suspendidos los 5 cargos (acusaciones) contra los líderes del AIM, en conexión con la ocupación de la localidad de Wounded Knee en Dakota del Sur, ocupación que duró 71 días. (Radiofoto AP).

- UNA CARRERA GRATIS.- Kinshasa, Zaire (AP).– Un muchacho lleva una criatura en una carretilla fuera del Estadio "30 de Mayo", cerca de Kinshasa, Zaire, (antes Congo Belga), Africa, donde se están haciendo preparativos para la pelea entre el campeón mundial de peso George Foreman y el retador uMuhammad Ali, postergada para el 23 ó 30 de octubre (Radiofoto AP)

CARACAS, 20 (AP).- El Presidente Carlos Andrés Pérez acusó a los países industrializados, especialmente Estados Unidos, de ser los causantes de la descapitalización y empobrecimiento de los países subdesarrollados.

En un extenso mensaje enviado al Presidente Estadounidense,Gerald,Ford,el Jefe de estado venezolano le expresa que el desequilibrio entre los precios de las materias primas que exportan y los de los productos manufacturados que importan los países latinoamericanos y del Tercer Mundo ha producido "una creciente descapitalización y empobrecimiento de nuestros países".

En el mensaje, enviado anoche como respuesta a un discurso de Ford en las Naciones Unidas donde abogó por un acuerdo global sobre alimentación y energía, Pérez expresa que los países productores de petróleo propician un entendimiento con las naciones industrializadas para encontrar compensaciones entre los precios de las materias primas y los de los productos manufacturados.

"Año tras año las materias primas que producen nuestros países han sido adquiridas a precios que en ningún momento han guardado relación o equilibrio con los de las manufacturas que nuestros países requieren para su desarrollo y que en gran porcentaje han sido compradas en Estados Unidos", dice Pérez.

La crisis de alimentos en el mundo es, entre otras cosas, producto de los altos precios a que las naciones desarrolladas nos venden las maquinarias agrícolas e industriales y demás insumos que son indispensables para la agricultura y el crecimiento de nuestras economías", expresa Pérez en su mensaje.

Pérez le dice a Ford que su mensaje no debe interpretarse como una "respuesta hostil" a su discurso en las Naciones Unidas, donde el mandatario estadounidense abogó por un acuerdo global sobre alimentación y energía.

"Este mensaje, Señor Presidente, aspira a expresarle ideas y sentimientos francos del interés de Venezuela y América Latina sobre las relaciones entre los países de la región y las naciones industrializadas" expresa Pérez.

"En la América Latina hemos venido reclamando insistentemente, a lo largo de muchas décadas trato justo y equitativo por parte de los países desarrollados y desde luego, en primer lugar, de nuestro vecino tradicional y amigo, los Estados Unidos de Norteamérica", expresa el telegrama.

"En América Latina como en los demás países en desarrollo si podemos afirmar que los países desarrollados han venido abusando de las necesidades fundamentales del hombre latinoamericano o asiático o africano". expresa el mandatario venezolano en su mensaje.

Agregó que "los precios del petróleo, por ejemplo, para citar el caso específico de Venezuela, estuvieron durante muchos años en franco proceso de deterioro mientras nuestro país estaba obligado a recibir las manufacturas provenientes de los Estados Unidos a precios cada vez más altos"

El mensaje dice que Venezuela y los países productores de petróleo y de otras materias primas están dispuestos a concurrir a un foro mundial, que podría ser las Naciones Unidas, para establecer un equilibrio entre los precios de las materias primas y de los productos manufacturados y tecnologías en poder de las naciones desarrolladas "y que son causa esencial y suficiente que mantiene a más de la mitad de la humanidad en condiciones de precariedad económica y de creciente pobreza".

Isabel Perón pidió el castigo divino contra los terroristas

BUENOS AIRES, 20 (AP).- La Presidenta Isabel Perón dijo hoy que "pedía a Dios" que pusiera su mano sobre aquellos que "sólo saben matar, en aquellos que sólo quieren desvirtuar el camino de la liberación y la pacificación nacional".

La Jefa del Estado, de 43 años, arengó hoy a una concentración obrera que llenó buena parte de la amplia Plaza de Mayo, frente a la casa de gobierno. La multitud fue estimada en más de 50.000 personas. La reunión fue convocada por la Confederación General del Trabajo (CGT), con el propósito de testimoniar su apoyo al gobierno y de respaldar una nueva ley de contratos laborales, que consagra importantes ventajas para los asalariados.

La alusión de la Presidente a los que "sólo saben matar" estuvo evidentemente dirigida a la ola terrorista que sacude a la Argentina, Procede tanto de organizaciones guerrilleras izquierdistas como de comandos armados de la derecha, a los que sus adversarios acusan de tener vínculos "para-policiales".

"Pido a Dios que ponga su mano en aquellos que sólo saben matar, en aquellos que sólo quieren desvirtuar el camino de la liberación y la pacificación nacional", dijo la Presidenta.

El improvisado discurso de la Jefa del Estado tuvo frecuentes alusiones a su extinto esposo, el General Juan D. Perón, fallecido el 1 de julio. Cada referencia al popular caudillo era recibida por la multitud con gritos de "Perón está presente".

"Como decía Perón, el gobierno del pueblo trabaja para el pueblo. Por eso en este día memorable para todos los trabajadores argentinos, cuando se promulga la ley de contratos de trabajo, deseo agradecer públicamente a la CGT y al Ministerio de Trabajo", dijo la Presidenta, ataviada de negro y luciendo una cadena con un medallón de oro. "El pueblo te saluda, compañera Isabelita", corrió la multitud.

"Yo me siento feliz y templa mi espíritu ver a esta masa maravillosa del pueblo. Pienso que Perón, desde donde se encuentra, estará feliz porque está viendo a su pueblo reunido en la Plaza de Mayo", dijo la Presidenta, visiblemente emocionada.

"El cariño del pueblo es el patrimonio que tienen Perón y Eva Perón",añadió,retirándose a la popular segunda esposa del extinto mandatario, muerta en 1952 y aún venerada por las multitudes argentinas. "Me siento más fuerte, todavía, porque siento el calor del amor de ustedes, hacia todos los que trabajamos para el bienestar de los pueblos. Yo les pido que tengan fe y que sepan que no solamente Isabel, sino todos aquellos que me acompañan, sólo trabajaremos para el bienestar del país, como lo quería el General Perón", agregó la Presidenta.

En todas las capitales provinciales y en las principales ciudades argentinas, hubo hoy concentraciones similares, en las que se escuchó la palabra de la Presidenta a través de la red nacional de difusión.

Isabel Perón cosechó una ovación cuando anunció que a partir de la fecha, todos los créditos otorgados para la construcción de viviendas, no percibirán intereses Afirmó que la iniciativa provenía del Ministro de bienestar Social ,Jose López Rega, su más estrecho colaborador, que se mantuvo junto a la Presidenta.

Grupo Andino exhortó a Chile para que respete Decisión 24

LIMA, 20 (AP).- Cinco países del Acuerdo de Cartagena -Bolivia, Colombia, Ecuador, Perú y Venezuela- declararon hoy que el decreto ley chileno sobre inversiones extranjeras es incompatible con la Decisión 24 y contraviene el artículo 27 del Acuerdo de Cartagena y pidieron al gobierno de Chile a que restablezca inmediatamente la vigencia de dicha decisión.

La declaración fue formulada en la reunión de la comisión del Acuerdo de Cartagena, que entró en cuarto intermedio hasta la próxima semana.

La resolución dice en su considerando que se mantiene en plena vigencia el régimen común para el tratamiento al capital extranjero y que corresponde a la comisión velar por su aplicación.

El documento de los cinco países señala que el decreto Ley 600 de Chile "es incompatible con el régimen común" y que "contraviene el dispuesto en el artículo 27 del Acuerdo".

El citado artículo dice que antes del 31 de diciembre de 1970 la comisión, a propuesta de la junta, aprobará y someterá a la consideración de los países miembros un régimen común sobre tratamiento a los capitales extranjeros y entre otros, sobre marcas, patentes, licencias y regalías.

Los países miembros se comprometen a adoptar las providencias que sean necesarias para poner en práctica este régimen dentro de los seis meses siguientes a su aprobación por la comisión.

Luego de leida la declaración, Alejandro Jara, jefe de la delegación chilena, afirmó que su gobierno había propuesto distintas formas y había hecho toda clase de contacto para establecer una metodología para buscar la manera de llevar adelante las relaciones amigables y de manera constructiva.

Añadió que "se han cerrado las puertas y se ha llegado incluso a tomar resoluciones como negarle al representante de Chile a pedir una reunión de la comisión para tratar los temas abocados".

Afirmó que "quiero dejar constancia que espero y deseo fervientemente que ningún representante aquí presente se vea en el futuro en un caso parecido al que nosotros hemos pasado y no será mi país el que se preste para hacer algo semejante a otros países".

Expresó luego que Chile "vino con espíritu de solución y hemos expresado con lealtad extrema al aceptar el cuarto intermedio que preveíamos con carácter objetivo que se podría encontrar alguna proposición o fórmula amigable".

Señaló que lamentablemente estamos en una posición, dadas las circunstancias de haber estado mi país celebrando el aniversario de su independencia, que "no permitieron llegar a posiciones definidas en la materia. Hemos recibido como respuesta a todos estos empeños la negativa que no tiene ni razón.

La comisión resolvió hacer un cuarto intermedio hasta la tarde para poner término al XV período ordinario de sesiones. Según se informó el texto de la resolución de los cinco países se dará a conocer luego.

Este período de sesiones fue el más candente e irregular de todos los realizados. Su iniciación se demoró dos días y el viernes pasado se hizo un cuarto intermedio hasta ayer para evaluar los planteamientos hechos y estar en disposición de adoptar medidas positivas al respecto del entredicho con el decreto ley Chile.

Para tratar revisión de sanciones a Cuba

El 8 de noviembre se reunirán cancilleres

WASHINGTON 20 (AP).- Los Ministros de Relaciones Exteriores del hemisferio fueron convocados hoy para el 8 de noviembre en Quito con el fin de considerar el levantamiento de las sanciones establecidas contra el régimen del Primer Ministro cubano Fidel Castro desde 1.964.

El Embajador venezolano José M. Machin calificó la decisión de "una victoria de la paz y la concordia entre los pueblos de América"

Su país había auspiciado la convocatoria con Colombia y Costa Rica.

El consejo político de la Organización de los Estados Americanos aprobó la convocatoria por unanimidad.

Los tres proponentes habían hecho abortar antes un intento de Chile y Uruguay para retirar a la convocatoria una referencia de que cuando los ministros se rednan en Quito deberán "tomar en cuenta las modificaciones de las circunstancias prevalecientes cuando se adoptaron las medidas contra el gobierno de Cuba".

El Embajador uruguayo Mateo Márquez había fundamentado la gestión bipartita diciendo que la convocatoria debía limitarse a una cuestión de procedimiento sin prejuzgar sobre el fondo del asunto que corresponde decidir a los propios cancilleres.

Los Estados Unidos se unieron a la convocatoria diciendo que actuaban movidos por el consenso que se había evidenciado en favor de un nuevo examen de la cuestión cubana.

El embajador norteamericano William S. Malliard, dijo,sin embargo, que su gobierno "desea dejar en claro que nuestra aceptación del estudio no entraña un pronunciamiento sobre el fondo del asunto. No creemos que sobre esto haya algún tipo de consenso".

Sus palabras fueron con todo más flexibles que los pronunciamientos norteamericanos del pasado al indicar que aceptarían una solución de consenso.

Bolivia comprometió su voto favorable a la convocatoria

WASHINGTON, 20 (AP)- BOLIVIA anunció hoy que votará favorablemente la convocatoria a la Reunión de Ministros de Relaciones Exteriores del hemisferio que revisará las sanciones impuestas al régimen del Primer Ministro cubano Fidel Castro.

El delegado boliviano Juan José Loria dijo al Consejo Permanente de la Organización de los Estados Americanos que su país no coincidía sin embargo con el criterio de los proponentes en el sentido de que la superación de la guerra fría conducía automáticamente a la superación de las sanciones.

"Las sanciones no se aplicaron porque en 1964 la situación mundial hubiese sido tal o cual", agregó Loria, "sino porque luego de una pormenorizada investigación de los hechos se estableció que el régimen insular había agredido a un estado americano convirtiéndose en un peligro real para la paz y la seguridad del continente".

Dijo Loria que "todos deseamos el levantamiento de las medidas contra el gobierno de Cuba, pero esas medidas pueden y deben ser levantadas cuando este gobierno cese de constituir un peligro para la paz y la seguridad del continente".

Manifestó que "si algún gobierno americano, con uno solo basta, repito, uno solo, presentará pruebas de que Cuba sigue interviniendo en sus asuntos internos", agregó Loria, "deben prevalecer en nuestra organización el principio medular de la solidaridad continental y las medidas de defensas en 1964 deben mantenerse".

El delegado boliviano dijo que "no alcanzo a comprender qué sería de todos nosotros si a pesar de esas pruebas una mayoría de los signatarios del Pacto de Río decidiera levantar esas medidas. Ello constituiría un espaldarazo infortunado, brutal y terrible, a la intervención subversiva y posiblemente a la armada. Sería un triunfo de la ley de la selva".

Loria añadió que "nada podría debilitar más al Pacto de Río, tras el cual nos escudamos todos los firmantes del mismo, y especialmente los pequeños estados de América".

En ese sentido pidió que, antes de adoptarse cualquier decisión en Quito, se debía efectuar una investigación de las informaciones de que deseeo aportar otros países sobre presunta intervención cubana en sus asuntos internos.

Ciclón causó 4.000 muertes en Honduras

TEGUCIGALPA, Honduras (AP).- Cientos de cadáveres fueron descubiertos en las aguas que inundan la población de Choloma, en el norte de Honduras y se estima que 4.000 personas murieron allí, según informó esta noche el Comité Nacional de Emergencia.

"Dos ríos que pasan cerca de Choloma no pudieron desembocar en el mar debido al terrible oleaje que provocó el ciclón y las aguas regresaron desbordadas para arrasar la población" de unos 6,000 habitantes.

"El 60 por ciento del poblado fue destruído" dijo el Teniente Coronel Eduardo Andino, Coordinador General del Comité Nacional de Emergencia.

Andino dijo que hizo el primer vuelo de reconocimiento sobre el área incomunicada del norte del país. "Volé nueve horas y media", dijo.

El norte de Honduras fue la zona más flagelada por los vientos de más de 200 kilómetros y lluvias torrenciales con que Fifi azotó Honduras las primeras horas del jueves.

El periodista Octavio Cepeda que estuvo en la zona afectada dijo que en Choloma habían sido encontrados unos mil cadáveres cuando estuvo allí. Transmitió su información desde San Pedro Sula, la segunda ciudad en importancia del país.

Choloma está situada a unos 25 kilómetros al norte de San Pedro Sula.

Nixon conminado a declarar en caso Watergate

WASHINGTON, 20 (AFP).- El [illegible] (policía federal) recibió hoy [illegible] de entregar al ex presidente Richard Nixon una citación judicial para que comparezca en el proceso por [illegible] contra seis de sus ex colaboradores, se supo aquí.

La orden, extendida por el fiscal especial sobre Watergate, [illegible] Jaworski, convoca a Nixon, para presentarse a declarar en el caso que comenzará el uno de [illegible].

El abogado de Nixon, según se [illegible], podría alegar que su cliente no podrá presentarse en el momento pedido por razones de salud. [illegible] la noticia de que el ex presidente Richard Nixon ingresará [illegible] en una clínica de Long Beach, California, suscitó hoy [illegible] sus compatriotas [illegible] comentarios acerbos.

[illegible] diversos medios señalaban [illegible] claramente que el estado de [illegible] de Nixon parece siempre [illegible] cuando debe afrontar [illegible] consecuencias de su intervención en el escándalo Watergate.

[illegible] clínica de Long Beach, el [illegible] del Ejecutivo seguirá un [illegible] tratamiento contra flebitis que [illegible] en su pierna izquierda. [illegible] flebitis, diagnosticada en [illegible] últimas semanas de su [illegible] gestión al frente de la Casa [illegible], se indudablemente una [illegible] muy dolorosa. [illegible] ilustres observadores se [illegible] esta noche si la flebitis [illegible] se convertirá igualmente en [illegible] "diplomática".

- INTERCAMBIO DE PRISIONEROS.- Nicosia, Chipre, 20 (AP).– Prisioneros turco-chipriotas caminan hacia los ómnibus en Nicosia, durante el primer cambio de prisioneros de la guerra en Chipre. El intercambio de prisioneros tuvo lugar un mes después de la cesación de fuego (Radiofoto (AP).

Chile afirma que decisión del Grupo Andino lesiona su dignidad nacional

LIMA, 20 (AP).- La delegación de Chile ante la comisión del Acuerdo de Cartagena consideró la declaración de los otros cinco países del grupo en el sentido de que su estatuto de inversiones extranjeras contraviene el acuerdo, como "un acto que atenta contra la dignidad de Chile".

La afirmación está contenida en una declaración presentada por la representación de Chile en la reunión final del XV período ordinario de sesiones de la comisión del Acuerdo de Cartagena.

Agregga la declaración que "la representación de Chile se niega a pensar que existe el propósito deliberado de colocar a su país en una situación difícil en el concierto de América Latina, porque cree que no es esa la política que siguen los gobiernos de los países miembros".

Califica el documento informativo preparado por la junta del acuerdo sobre la aplicación de la Decisión 24, régimen común para las inversiones extranjeras en la subregión como "incompleto" y "se afirma que Chile tendría la intención de no respetar la decisión 24, sin que nadie pueda exhibir un acto concreto que permita probarlo. Sin embargo, actuaciones, legislaciones y reguliaciones dictadas en otros países, que según ese mismo documento contravienen las disposiciones de la decisión 24, no han sido cuestionadas".

Los chilenos no revelaron en qué países se cometen esas contravenciones.

Chile también lamentó que sus planteamientos no fueran acogidos y manifestó que "se llegó inclusive, al procedimiento inusitado en la comisión, de negarle al representante de un país el derecho a obtener una reunión de jefes de delegación, para encausar el análisis del tema en discusión".

"Estos procedimientos agregga, duelen y hieren profundamente. La delegación de Chile espera y desea fervientemente que ninguna de las otras representaciones ante esta comisión, se vea en el futuro en un caso parecido. No será Chile el que se preste a hacer algo semejante con otros países miembros".

José Mojica murió ayer

LIMA 20 (AP).- José Mojica, el fraile mexicano que se hizo famoso como cantante y actor cinematográfico, murió hoy en esta ciudad. Había cumplido 78 años la semana pasada.

Un vocero de la orden de los frailes franciscanos a que pertenecía Mojica, dijo que Fray José de Guadalupe murió en las primeras horas de la tarde de un ataque al corazón.

Mojica estaba enfermo desde hace algún tiempo. Los doctores le pusieron un marcapasso en el pecho para mantener su corazón con vida y hace pocos meses le amputaron una pierna debido a problemas circulatorios.

Nació en la ciudad de San Miguel de Allende, Estado de Guanajuato, México, en 1896 como Francisco Guadalupe Mojica. Después de una carrera como cantante de ópera ingresó al cine y filmó en Hollywood varias películas cuando la industria estadounidense realizó películas en español. Algunas de sus más famosas fueron "Capitan Aventurero " y "La Cruz y la Espada"

Se retiró de toda actividad artística, renunció a todos sus bienes, se ordenó sacerdote franciscano en Lima hace 30 años y adoptó el nombre de "Fray José de Guadalupe"

Ocasionalmente regresó a la actividad artística, principalmente en su propio país, siempre para recaudar fondos para la orden franciscana.

Fue abierta al público IX Feria de Santa Cruz

ANTA CRUZ, 20 (PRESENCIA).- En medio de creciente espectativa tanto nal como internacional, la a Feria Exposición de Cruz, abrió sus puertas al co este miércoles, para rar la producción de más 0 empresas y la actividad

de otro centenar, dentro el campo de la promoción.

Simultáneamente, ha comenzado el desfile de las candidatas a Reina de la "Expo 74", en actuaciones matizadas por diferentes conjuntos musicales.- La feria, sin embargo, no podrá ser todavía apreciada en toda su magnitud hasta el sábado, cuando todos los stand estén concluidos.

Hasta el momento unas 250 personas, de Chile, Argentina, Japón y otros países, han llegado exclusivamente para asesorar y dirigir el arreglo de los stand, pabellones y campos asignados a cada uno de estos países.

Por primera vez participa Japón, a nivel de gobierno, a través de la Organización del Japón para el Comercio Exterior (JETRO) y la Embajada de ese país en La Paz.- Para tal propósito, arribó a esta ciudad Masazumi Sasaki, director del organismo.

Sasaki dijo a PRESENCIA que la trascendencia de esta feria ha llegado hasta el Japón, donde existe gran interés por asistir en forma permanente. Para llegar a un acuerdo y conocer mayores detalles fue enviado a Bolivia.

La feria, constituye - indudablemente- una demostración de tecnología: Los países participantes, cuyas banderas empezaron a flamear en el campo de la avenida Kennedy, dicen estar presentes con mercaderías que pueden interesar a Bolivia en los diferentes campos, sobresaliendo la metalmecánica, vehículos, herramientas, motores y especialmente maquinaria agrícola.

FERIA EXPOSICION.- Damos cuatro aspectos de la Feria Exposición Internacional de Santa Cruz, que fue abierta al público el pasado miércoles. Anualmente, este encuentro adquiere mayor magnitud e interés en los círculos industriales y comerciales de todo el mundo. (Foto PRESENCIA- SANTA CRUZ).

Municipalidad de Sucre en campaña de limpieza

SUCRE, 20 (PRESENCIA).- Alcaldía Municipal de quisaca iniciará, a partir del imo mes, un programa nado a la limpieza urbana y o de deshechos sólidos iciliarios.

Se informó que una isión integrada por funarios de la Comuna, procel análisis y actualización de s, del estudio elaborado en por la Organización mericana de la Salud. Algunas de las conclusiones estudio definitivo fueron da- a conocer, a tiempo de rarse que seguramente el ité de los Intereses de quisaca conocerá un inhe detallado, sobre el proa de eliminación y traento de basuras. Se informó la ciudad de Sucre produce ximadamente 20 toneladas basura diaria, a razón de 0 Kgrs-habitante-día. La erficie que se pretende servir abarca un total de 750 hectáreas, donde viven cerca de 45 mil habitantes. Sucre tiene alrededor de 53 mil habitantes y su área urbana abarca 900 hectáreas.

"Estamos convencidos que uno de los problemas más agudos de las ciudades es el recojo y tratamiento de deshechos, dijo un vocero de la Alcaldía Municipal. Añadió que en el caso de Sucre, había dado origen a la aparición de más de 80 basurales.

El programa tiene un horizonte de seis años y responde a un Plan Nacional de saneamiento urbano, que debe igualmente iniciarse en los otros distritos del país.

La Alcaldía de Sucre organizará una unidad especifica, cuya tarea será la atención del servicio de limpieza urbana, recojo de deshechos sólidos de las viviendas, así como el traslado hasta el lugar donde se tiene previsto el relleno sanitario.

Miembros de la Comisión estiman que el trabajo que debe cumplirse es muy delicado "si se tienen en cuenta los hábitos que existen ahora para el tratamiento de residuos domiciliarios. Sólo un apoyo importante de promoción y publicidad, permitirá alcanzar éxito en este cometido", dijeron.

La implantación del nuevo servicio significa además una mayor contribución económica de la población. "Las tasas seguirán siendo mínimas, permitirán cubrir algunos costos, pero la Alcaldía continuará afrontando un déficit".

El programa significa la renovación del equipo de transporte, adquisición de herramientas, rehubicación y contratación de personal, adiestramiento y dotación de instrumentos de trabajo. Se están analizando alternativas para financiar estos gastos "siendo posible que la Alcaldía solicite algún crédito interno".

Fue posesionado nuevo subprefecto para Vaca Diez

RIBERALTA, 20 (ASCH).- ó posesión el nuevo Subfecto de la Provincia Vaca z, Ernesto Molina Panduro, designación del Gobierno, en mplazo de Heriberto Araujo res, quien presentó renuncia cargo.

El juramento de posesión vo a cargo de Wilfredo de La ra, Comandante del Distrito val Nº. 1 de Riberalta.

Molina, desde su juventud, activo militante del MNR, ualmente ocupa la Subatura del Comando Zonal de partido en Riberalta, bién desempeñó hasta hace os meses el cargo de inistrador Distrital de la ta en esta ciudad.

Solicitan ayuda para víctimas de incendio

RIBERALTA, 20, (PRESENCIA).- Un voraz incendio arrasó en la mañana de hoy un populoso sector de esta ciudad, dejando sin vivienda y enseres a más de 25 familias de escasos recursos.

Efectivos de la guarnición y el pueblo en general acudieron a sofocar el siniestro que pudo propagarse por toda la ciudad, debido al intenso calor que se siente en toda la región.

Un total de 16 viviendas, con todos sus enseres, se destruyeron totalmente, perjudicando a otras diez viviendas que quedaron casi inutilizadas.

Dada la magnitud del siniestro, la Alcaldesa Municipal se ha dirigido de inmediato a las autoridades nacionales, solicitando ayuda para los damnificados, considerando que este sector carece de recursos para reconstruir las viviendas destruidas.

El director de Conavi. Nicanor Jordán, autorizó la utilización inmediata de las casas que fueron construidas en esta ciudad para su uso provisional. La cooperación de Conavi ayuda en forma momentánea a los damnificados.

De otro lado, Alianza Orientación Ciudadana ha iniciado una campaña de ayuda inmediata entre la población e instituciones esperándose que el gobierno coopere para resarcir los daños ocasionados por el incendio, el peor que se pueda recordar en la región en los últimos 20 años.

El incendio se prolongó desde las 10 horas hasta pasado el mediodía, y fue necesario el concurso de todos los efectivos de la guarnición, cooperados por vecinos y pueblo, para sofocarlo.

Trabajos de ampliación en cerámica roja de Trinidad

TRINIDAD, 20 (PRESENCIA).- Tres hornos más y una chimenea se han concluido en la fábrica de cerámica roja, dependiente de la entidad de desarrollo regional, con los cuales se aumentará en considerable porcentaje la producción de material de construcción, que tiene excesiva demanda en la actualidad el mercado regional, para cumplir compromisos oficiales y particulares.

Por una situación especial pasa esta entidad, consecuencia de la falta de previsión y responsabilidad en quienes consideraron el lugar de su ubicación como algo adecuado y sin peligros de inundación, para su funcionamiento e instalación. El anegamiento y los deterioros en la pasada inundación, con una buena pérdida económica, de tiempo, en producción, como también en la falta de materia prima que ahora tiene que comprarla al precio de $b. 40.- por metro cúbico, con el consabido aumento del precio de costo de la producción.

La serie de reparaciones, la falta de movimiento y los puntos anotados que le han sido negativos, la han dejado en un estado financiero crítico, que se está cubriendo lentamente y sólo le permite un movimiento relativo, tanto en la fabricación de materiales como en otras inversiones consideradas necesarias para su funcionamiento y la proyección que la haga más rentable.

La adquisición de repuestos, un prelaminador, abastecimiento de combustible en forma normal, escasez de mano de obra, son otros inconvenientes que tienen que superarse permanentemente y que estorban una actividad regular, dijo Gerardo Mercado, el Gerente de la Cerámica.

"Sin embargo, expresó estamos solicitando a la Corporación Boliviana de Fomento un empréstito de $US. 45.000, para construir tres hornos más, una chimenea, una cámara de secado y otros implementos, con el objeto de que la producción aumente, se pueda cumplir con gran parte de las exigencias de la construcción y se haga rentable como para pensar en diviendas importantes".

Al presente, son varias las empresas públicas que piden ladrillos para ejecutar sus obras. El nuevo puente de Pompeya que se está levantando, el edificio de Entel, las compañías privadas, son las que están sufriendo la falta de material. Dentro de lo que se produce, se viene cumpliendo con todas, como para que las obras se ejecuten normalmente aunque en forma lenta.

Piden agilizar trabajos en aeropuerto de Sucre

Realiza Batallón de Ingenieros

SUCRE, 20 (PRESENCIA).- El Comité de Desarrollo y Obras Públicas de Chuquisaca ha solicitado al Batallón Quinto de Ingenieros, agilice los trabajos a su cargo, en la pista de aterrizaje de Alto Tucsupaya para permitir que la empresa Bartos proceda al pavimentado.

En la actualidad, equipo pesado del Batallón de Ingenieros ejecuta la subrasante en la franja, requisito técnico que al ser concluido permitirá continuar el proyecto a cargo de Bartos "de acuerdo al cronograma aprobado" y que ahora se encuentra retrasado.

Se supo que el representante de Bartos había reclamado por esta situación, añadiendo que de no enmendarse, la empresa se veria obligada a retirarse.

CAMINO AL AEROPUERTO

Aun no se dio a conocer si el Ministerio de Transportes y Comunicaciones había adoptado alguna medida concreta para el financiamiento del pavimentado de la ruta que une la ciudad con el nuevo aeropuerto. Durante su última visita a Sucre, el titular de este despacho, aseguró que el camino sería pavimentado, siendo este proyecto de "primera prioridad".

El Comité de Intereses de Chuquisaca dirigió por su parte una nota al mismo Ministerio, solicitando la atención a los problemas viales del departamento. Según la entidad Cívica, las soluciones deben llegar hasta el 25 de septiembre "fecha en que las instituciones podrán tomar las medidas más aconsejables y de urgencia".

HOLLIDGE Y CIA. S.A.

Informa

DEBIDO A QUE HASTA FIN DE AÑO SE RECIBIRA UNA CANTIDAD LIMITADA DE GARRAFAS, ROGAMOS A LAS EMPRESAS COMO PERSONAS INTERESADAS HACER SUS RESERVACIONES EN LA CALLE MEXICO 1472 O EN NUESTRAS SUCURSALES EN TODO EL PAIS.

LAS GARRAFAS SON FABRICACION 1974

COLOR AMARILLO

SIGLA Y.P.F.B.

ENTREGAS A PARTIR DEL 23 DE SEPTIEMBRE.

PARA LA PUJANTE AGRICULTURA DEL PAIS

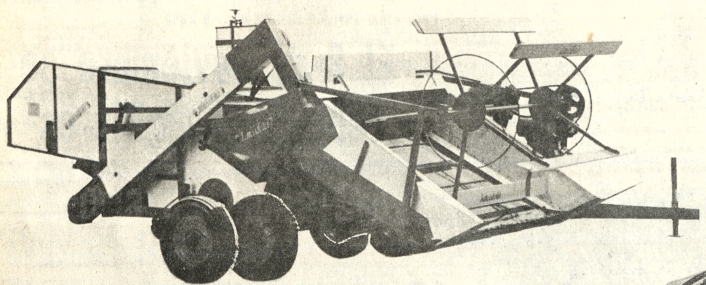

OFRECEMOS ENTREGA INMEDIATA

Para: Cosechar, trillar, limpiar y embolsar trigo, arroz, soya y otros cereales y gramos.
CON MOTOR "BRANCO" DE 28 HP.
CAPACIDAD: 1 a 2 hectáreas por hora.
REMOLQUE: Con cualquier clase de tractor.
ANCHURA DE CORTE: 1,75 metros.
ALTURA DE CORTE: Desde 0,05 hasta 0,70 metros.

Motor estacionario marca "Branco" 14 HP. dos tiempos - enfriado a aire regulador automatico de rotación hasta 2,200 RPM. - Iluminación propia.

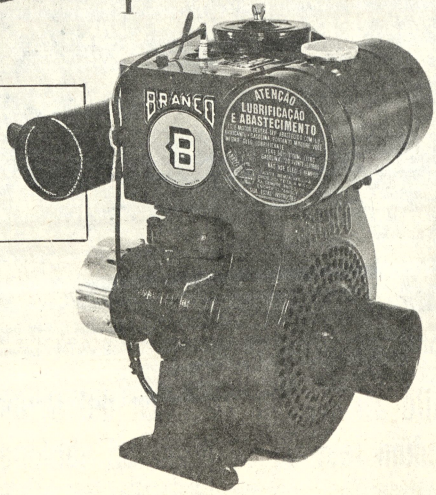

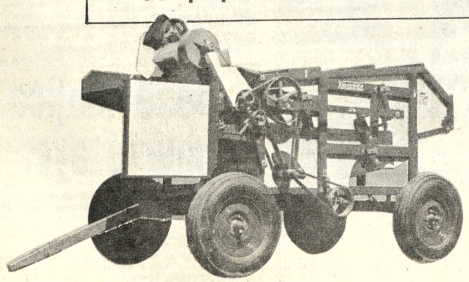

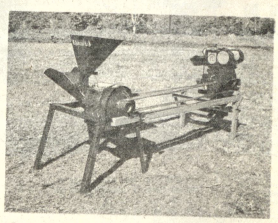

STOCK PERMANENTE DE REPUESTOS ORIGINALES DE FABRICA • VEA UNA UNIDAD DE MUESTRA • CONSULTE MAYORES DETALLES

FERBO LTDA.

Libertad 653 - Casilla 1956
Teléfonos: 2-3299 y 2-3399
SANTA CRUZ - BOLIVIA.

PRESENCIA

Director: Huáscar Cajías K.
Sub-Director: Renán Estenssoro A.
Gerente: Armando Mariaca V.

El comienzo de nuestra industria petroquímica

El reciente convenio entre Argentina y Bolivia, para instalar una planta de pesticidas, significa el comienzo de la industria petroquímica nacional.

El convenio contiene varios aspectos sumamente positivos, entre los cuales podemos citar algunos.

La producción de esta industria, por ejemplo, tendrá un mercado seguro no sólo constituido por Argentina y Bolivia, sino especialmente por otros países del grupo andino. Por otro lado, daremos un paso adelante, mientras los acuerdos dentro del Pacto Andino, en lo que toca a petroquímica, son todavía disputados y se hallan sujetos a revisiones, lo que ha significado para nosotros un freno perjudicial y dificultades que no sabemos cuándo podrán ser solucionadas.

Tiene que señalarse que esta es la primera vez en nuestra historia que nuestros hidrocarburos han de ser empleados no como fuentes de energía sino como materia prima, lo que supone un progreso considerable. Hace ya más de un siglo, en los albores de la explotación del petróleo, el gran químico Mendeleyev consideraba que era un crimen quemar los hidrocarburos y no emplearlos, transformándolos, en productos con otros usos. El mundo continúa todavía por el camino del despilfarro de esta riqueza no renovable. Sin embargo, comenzamos a dar pasos para un mejor aprovechamiento, que ha de llevar al campo de los hidrocarburos el ideal que ya está parcialmente realizado en el de los minerales: no exportar materias en bruto sino con un valor agregado lo más alto posible.

Por otra parte, hay otra riqueza muchas veces señalada, pero hasta ahora no aprovechada con fines industriales. Nos referimos a los inmensos salares que poseemos en el altiplano sur. Por primera vez, también, el de Uyuni será explotado con fines industriales lo que puede traducirse luego en un mejor aprovechamiento de esas materias primas.

Se advierte, por lo visto, que el convenio abre grandes perspectivas para nuestro desarrollo. Pero hay algo más que tiene que destacarse: las instalaciones de este complejo han de servir de base material para algo que puede ser mucho mayor, más promisor y duradero; puede este convenio ser la piedra de toque para determinar lo que ha de lograrse de una mayor integración y cooperación entre Argentina y Bolivia. Salimos ahora del terreno de los enunciados para incursionar en el de los hechos. Si esta empresa conjunta tiene éxito, si ella demuestra que la comprensión es fácil, abrirá nuevas grandes posibilidades para el futuro; es, por el contrario, resultan contraposiciones insalvables - o poco menos - de intereses, habremos creado dificultades que luego serán difíciles de remediar, y un ambiente de poca confianza en la cooperación mutua. De ahí la responsabilidad que adquieren las dos naciones y que corresponderá especialmente a los encargados de llevar adelante el convenio recién suscrito.

Mediterraneidad y población

Tenemos plena confianza en que el problema de nuestra mediterraneidad ha de ser resuelto; pero sabemos que ese objetivo nacional no será alcanzado sino cuando podamos contar con los suficientes medios de presión.

Muchos son los argumentos que se han dado, muchos los consejos y opiniones acerca de cuáles serán o cómo llegarán a convertirse en realidad tales medios. Sin embargo, hay uno en el que pocas veces se ha puesto atenci.n suficiente: el de la población.

Recordemos lo que ha sucedido en nuestra historia: hemos perdido solamente aquellos territorios en que la población boliviana no era suficiente para asentar nuestra soberanía. Hoy somos débiles, entre otras razones, porque nuestra población es pequeña en relación con nuestro territorio.

Hay que reflexionar, por eso, en lo que ha de suceder con la población en las tres naciones directamente implicadas en la guerra del Pacífico y sus consecuencias: Chile, Perú y Bolivia.

El año 1960, cuando se iban esfumando algunas promesas chilenas y estábamos en vísperas del desvío del Lauca, la población de los tres países era la siguiente: Chile, 7.883.000, casi exactamente el doble de la boliviana, que era de 3.825.000; Perú tenía 10.170.000.

En 1973, las cifras fueron las siguientes: Chile, 9.247.000 habitantes, que ya no eran el doble de los de Bolivia, calculados en 5.321.000; Perú tenía 13.928.000.

Para 1980 (Informe del BID, 1973) se calculan las siguientes cifras, apenas cumplido el siglo desde que perdimos nuestro Litoral: Chile, 10.217.000; Bolivia, 6.357.000 y, Perú, 16.498.000.

Es más difícil dar cifras relativamente seguras para años posteriores, porque ellas dependen mucho del crecimiento demográfico; por ejemplo, Chile ha visto que él se reduce continuamente, lo que no ocurre con Bolivia y Perú. Los cálculos de las Naciones Unidas se proyectan hasta el año 2.000; para entonces, parece probable que Chile tenga alrededor de 16.000.000 de habitantes; Bolivia, cerca de 11.000.000 y Perú, alrededor de 35.000.000.

Es evidente que el peso con que una nación puede actuar no depende sólo del número de sus habitantes, pero ese es un factor importante. Hay que reflexionar en la necesidad de mejorar cualitativamente la población -salud, educación, vivienda, etc.- pues todo indica que de allí vendrá la capacidad de presionar para que nuestro problema se resuelva por la vía pacífica.

Colegio Técnico-Fabril

Uno de los problemas fundamentales que afronta nuestra industria fabril es, sin duda, la falta de mano de obra calificada y de técnicos a nivel medio que tengan a su cargo la tarea de mejorar y aumentar la productividad y producción. Es evidente que FOMO y otros organismos se ocupan de dotar al país de mano de obra calificada, pero ésta en muchos casos no se ajusta a la demanda de nuestra industria. De ahí precisamente la necesidad de crear un colegio técnico-fabril que tenga por objetivo la formación integral de los futuros trabajadores fabriles.

El Ministerio de Trabajo y Asuntos Sindicales, dentro de su política de mejorar las condiciones sociales y económicas de nuestros trabajadores anunció el propósito de crear un establecimiento de este tipo. El colegio que piensa construir con la cooperación de los mismos trabajadores y de los empresarios industriales no sólo cumplirá con los requerimientos de la educación corriente que se imparte en cualquier otro establecimiento, sino que proporcionará a los alumnos ciertos conocimientos indispensables para su posterior capacitación en una de las muchas ramas de la especialización fabril.

El proyecto aún no está financiado, pero esperamos que se realicen todos los esfuerzos posibles para que materialice cuanto antes, dotado de todos los elementos indispensables - técnicos y didácticos - para beneficio no sólo de nuestros trabajadores, sino también de la industria fabril. La demanda de obreros calificados y técnicos a nivel medio en nuestro país crecerá a un ritmo acelerado no sólo por el ensanchamiento de nuestros mercados locales, sino por las exigencias de la subregión andina. Si contamos con personal capacitado y con una eficiente educación humanista, habremos dado un paso muy importante para la reestructuración de nuestra industria fabril, que no sólo requiere de maquinaria y tecnología moderna, sino también, y sobre todo, de un capital humano que cumpla con sus funciones específicas con un alto grado de eficiencia.

La importancia de nuestro mercado interno de capitales

Por JOSE CRESPO GUTIERREZ

El Excmo. Señor Presidente de la República ha definido con claridad y exactitud la política económica del Supremo Gobierno en su Mensaje a la Nación del 6 de Agosto, indicando lo que el país debe realizar en materia monetaria y financiera, de acuerdo a los siguientes y fundamentales términos:

"La actual política monetaria está orientada a mantener el volumen de medios de pago acorde con las necesidades reales de la economía, garantizando de este modo la estabilidad de nuestro signo monetario.

La política financiera tiene como objetivo la ampliación de nuestro mercado de capitales, fomentando una mayor captación y una mejor asignación de los mismos hacia los distintos sectores productivos mayores créditos".

Confirmando la tesis presidencial, el Señor Ministro de Finanzas, anuncia la creación del Fondo Nacional de Desarrollo en base a una disponibilidad inmediata de 22 millones de dólares, informado que los bancos comerciales "están saturados" de dólares y con deficiencia de pesos bolivianos, lo cual significa una paradójica situación de iliquidez bancaria como consecuencia del proceso de inflación nacional y del cual Bolivia no puede sustraerse "pero que puede adoptar medidas tendientes para minimizarlo o neutralizarlo".

Por su parte el anterior Gabinete Superintendencia de Bancos y los Decretos Supremos Nºs 11536 y 11552 de 21 y 28 de junio de 1974 con objeto de hacer viable la ampliación del mercado de capitales a que se refiere el Mensaje Presidencial del 6 de Agosto, habilitando para ello a todo el sistema bancario y naturalmente, salvando ciertas incongruencias que los hacen actualmente inoperantes.

Destacados economistas reclaman la vigencia del MERCADO y el Dr. Jose Riera Fernandez en su artículo "Los bancos y el mercado" publicado en "El Diario" de 7 de Julio de 1974, nos dicen a la letra:

"Y va siendo también, hora de que una vez se organice el mercado de capitales en este país. Los miles de millones de francos suizos y otras monedas francesas han acumulado el año pasado, fueron en su mayor parte a nutrir el movimiento de las Bolsas de valores. El dinero colocado en la Bolsa alimenta a toda la economía. No veo por qué - decenas de cursos, seminarios, estudios, cursos, simposios, etc.-no se pone ya en marcha tan trascendental instrumento para la vida económica de la nación".

La Cámara Nacional de Industrias, acogiendo el clamor popular de tomarse en serio el problema de la integración regional andina y la defensa de la producción nacional, para evitar que "la única gran mercadería de exportación, sea el dólar", participó junto a otras unánime inquietud para detener la inflación, operando nuestro Mercado de Capitales, de acuerdo al mismo concepto presidencial de "mantener el volumen de medios de pago acorde con las necesidades de la economía, garantizando de este modo la estabilidad de nuestro signo monetario".

Ha llegado, pues, el momento tantas veces perseguido y otras tantas resbalado, de hacer acción conjunta y solidaria entre el Supremo Gobierno de la Nación y el sector privado, liderizado por la Cámara Nacional de Industrias, para la ampliación de nuestro Mercado de Capitales, como instrumento inquestionable e imprescindible de defensa contra la inflación, mediante el buen empleo de tantos recursos interiores que deben capitalizar al país y sin lo cual corremos el riesgo de la invasión invisible de capitales crediticios alienantes a que se refiere el Dr. Fernando Ortiz Sanz en su estudio sobre "El destino internacional Boliviano" que fue preparado a comienzos del año para uso de S.E. el señor Presidente de la República y analizado y debatido con el Estado Mayor Conjunto de las Fuerzas Armadas de la Nación, bajo la presidencia del señor General René Bernal Escalante, en el mes de mayo último.

La Decisión 24 del Acuerdo de Cartagena, que permite a los países miembros recibir la inversión extranjera bancaria y de seguros de acuerdo a las propias convenciencias nacionales, debe adecuarse, en nuestro caso, estrictamente condicionada a la ampliación, permanencia y acelerado fortalecimiento de nuestro Mercado de Capitales, por activa acción de esta ayuda foránea.

El editorialista de "El Diario" de 1º de los corrientes formula la básica observación siguiente:

"Algunos organismos internacionales han hecho críticas a nuestro desenvolvimiento económico que merecen ser citadas. Se ha observado que hay un crecimiento de nuestra deuda externa sin un paralelo estímulo y aprovechamiento del ahorro interno, lo que tiende a consolidar una estructura de dependencia".

La actual estructura financiera de Bolivia debe sujetarse a los cánones que con carácter universal se aplican hoy en día para contrarrestar los trastornos que provoca la inflación, la escasez de materias primas y otros problemas, demostrados tan elocuentemente en los quincenales boletines del Fondo Monetario Internacional y en "Finanzas y Desarrollo" que publica juntamente con el Grupo del Banco Mundial, estructura económica definida en nuestro gran MERCADO NACIONAL DE DINERO Y CAPITALES.

El éxodo de profesionales

Por HUGO A. CASTRILLO MERCADO
INGENIERO INDUSTRIAL

En la década del 40 al 50 un grupo de universitarios de "San Andrés" de la Facultad de Ingeniería, aproximadamente treinta, se organizaron en una sociedad fraterna con la promesa de culminar las carreras de Ingeniería y conformar un núcleo de potencia técnica en servicio de la sociedad y sobre todo de nuestra querida Patria.

Al tiempo normal todos se profesionalizaron como Ingenieros: Civiles, Industriales y Arquitectos. De estas carreras cada uno siguió una especialidad, desdoblándose en Ingenieros especializados en: Electricidad, Petroleos, Mecánica, Química, Construcciones Civiles, Caminos, Ferrocarriles, Ingeniería Sanitaria, Hidráulica, conformando una especie de empresa productiva, o algo mejor, una Empresa de Ingeniería Integral.

Como es conocimiento de todos, la educación universitaria dedica la enseñanza de los más altos saberes teóricos y prácticos, y tiene la virtud de que hace de ninguno un individuo que no fuera sólo concurrir a clases o lo que la Universidad con común da. El caso es que en esa época, por afinidad de principios conformamos no solamente una agrupación social, técnica y fraterna, sino que convivimos en grupo de fuerza moral y entereza, capaces de actuar en cualquier momento con un sentimiento de bolivianidad y con un particular entusiasmo a estudiar los problemas nacionales, y que en nuestros inicios en el plano universitario, la mayoría fuimos dirigentes estudiantiles de ese Instituto, Facultad, FUL, CUB, Comités, Consejos y Claustros, que modelaron nuestra inquietud nacionalista y patriótica.

Nada tendría de particular relatar toda una vida de una generación, lo que inquiere en el comentario es que los treinta componentes, sin excepción, viajaron al exterior a especializarse y regresando unos y otros no, pero que luego por circunstancias especiales del país, la mayoría de los que volvieron, retornaron al Brasil, Venezuela, Guatemala, Ecuador, Mexico, Estados Unidos, Argentina y los pocos que quedamos lo hicimos por varias razones, entre las principales, asuntos familiares.

En dias pasados se reunió el Círculo de Mohr, con motivo del arribo a esta ciudad de dos de sus miembros: los ingenieros Julio López Muñoz, que radica en St. Louis de Missouri y Hugo Bacarreza Trabajando por el BID en Ecuador. Al juntarse esta sociedad técnica con los amigos asuentes por más de 22 años, se hizo un balance de porqué el Circulo se ha disgregado y había incumplido de trabajo para los fines, y por que los más se quedaron en el exterior?

De una breve discusión, triste fue comprobar que de las varias respuestas muchos son los motivos que es necesario considerar. Allí se más del pergamino entregado a la doctora Lia Sañonero, tuvo el Presidente de la Corte frases elevadamente encomiosas respecto a la honorable y correcta labor que ella cumple, como Vocal de la Corte Superior, expresó que le constaba que, en el ejercicio de su cargo, no se había cometido a altas recomendaciones, sino solo a la Ley.

Hacemos votos porque en el futuro se diga y opine lo mismo de todos los abogados.

Estas conductas negativas no permitirán alcanzar una "sociedad democrática". Se dice que la educación técnica es el agente del desarrollo? Es facil el papel de la educación técnica?

Acaso no sabemos que la dependencia científica y tecnológica, es uno de los obstáculos más graves que Bolivia enfrenta en su aspiración de desarrollo integral

Podemos aminorar significativamente esta inferioridad desarrollista sin Ingenieros? Podremos tener capacidad creativa sin técnicos?. No es que el desarrollo económico y social obliga a un proceso permanente como resultado de la investigación? El Plan Científico o Tecnológico no es parte del Plan Nacional de Desarrollo? Como podremos buscar el "cambio técnico" sin Ingenieros o técnicos superiores?

Estas interrogantes deben tener respuesta con soluciones.

En esta época el afán incontenible de participación de todos los sectores y grupos sociales, requiere o si se quiere clama por la intervención más activa de los investigadores e ingenieros nacionales en la divulgación de la ciencia y tecnología que modelará la sociedad futura y en ella y sobre la base de ella podrá apoyarse aquello que se llama "el potenciamiento económico de Bolivia"

La insatisfacción y la frustración se ha hecho un cáncer social vigente. A esto s agrega la indiferencia del Est do por evitar la fuga de su recursos humanos, la i reencia de la calidad capacidad del Ingenier Nacional ha hecho que la ilustración incipiente hay exigido la presencia de técnicos extranjeros a costo mayor, l particular idiosincrac nacional que está incrustada e nuestro tradicional y cambiant acontecer político, la escasez d medios para ofrecer opo tunidades de trabajo, egoismo ancestral del bol viano y aquello de "que no ha peor enemigo que el de l misma profesión". deb obligarnos a medita seriamente.

Me llena de espanto sabe que una empresa estatal pierd una fuerza de trabajo en más d cincuenta profesionales entr ingenieros, economistas, té nicos medios, con vasta e periencia y capacidad.

Esta reflexión o esta verda indiscutible nos dá la respuest de porqué el Circulo de Mohr s ha frustrado junto con muchos que quedamos en Bolivia, co aquel otro Circulo de Mohr qu vive en el desarrollo en l avance, como lo están haciend nuestros hermanos fraternos e el exterior.

El drenaje intelectu dentro del país y para afuera d la Patria es sin duda parte d nuestro sub -desarrollo. lástim que otros no lo entiendan de est manera.

La Paz. 19 de Septiembre d 1974.

La Federación de Colegios de Abogados en sus Bodas de Plata

Por el Dr. JORGE MERCADO ROSALES

Dentro de pocos días, se celebran las BODAS DE PLATA DE LA FEDERACION BOLIVIANA DE COLEGIOS DE ABOGADOS. El hecho debe ser no solo comentado sino analizado en sus dos facetas recordando su larga vida de 25 años como institución y el desempeño de una profesión, la del ABOGADO, título noble y elevado porque, como el Médico y Cirujano están para cuidar y salvar la vida física de la humanidad, el abogado me refiero al noble, moral y puro está para defender y precautelar los derechos y libertad de esa humanidad que, no solo tiene derechos, sino también obligaciones que cumplir en la sociedad que vive y actúa.

El acontecimiento a realizarse es de LOS ABOGADOS e involucra concretamente con carácter nacional a los que, como tales, son asesores legales tanto en la administración pública, como en entidades socio - comerciales encargadas de velar por todo lo correcto en las relaciones e intereses personales y colectivos, son también los abogados los que forman un Poder del Estado, el Judicial, encargado de ADMINISTRAR JUSTICIA la que implica dar al César lo que es del César y la LIBERTAD al injustamente preso, como este don sublime aplicando lo que se encierra tres letras: la LEY (LEX). Pero, sensiblemente, acaso por el desplazado materialismo económico mundial, esa noble misión de administrar justicia es tan censurada y venida a menos en la actualidad por culpa de unos cuantos MALOS ABOGADOS que fueron a ocupar el sillón del Juez, sin más mérito que su filiación política.

"Dichosos tiempos aquellos" de los Pantaleón Dalence, Urcullo, Casto Rojas, Saavedra, Franz Tamayo, Salamanca y tantos otros del pasado que, al trae de este mundo dejaron profundas como ejemplares huellas que, para el bien de la patria, tienen seguidores aunque cargando la cruz de la infamia, la calumnia y desconocimiento de méritos, pero, cumpliendo el juramento con la LEY Y JUSTICIA SERVIDUMBRE QUE NO MANCHA" (Franz Tamayo Al referirse al apostolado del abogado) entre otros actos jurídicos se hace digno recordar por lo peligroso para el abogado como es plantear demanda de HABEAS CORPUS contra el Ministro de Gobierno del M.N.R., demanda hecha en compañía de un angustiado padre el Dr. Angel Mendizabal, en favor del Dr. Humberto Mendizabal Moya que, sin considerar su carácter de Presidente del Colegio de Abogados de entonces, no solo fue privado de su libertad, sino extrañado sufriendo atentados contra su integridad física.

Hoy, rumándonos al homenaje de las Bodas de Plata, rendimos todo honor al verdadero abogado que hace culto y práctica al Decálogo de su profesión. El reverso de esto, son los MALOS ABOGADOS descritos en el Editorial de PRESENCIA ei 17 del actual, al que nos sumamos en su integridad. Recordamos los actos de homenaje rendidos en el Salón de la Corte Superior por la Federación de Abogados al día de LA LEY entregando pergaminos a varios magistrados y subalternos, allí el más del pergamino entregado a la doctora Lia Sañonero, tuvo el Presidente de la Corte frases elevadamente encomiosas respecto a la honorable y correcta labor que ella cumple, como Vocal de la Corte Superior, expresó que le constaba que, en el ejercicio de su cargo, no se había cometido a altas recomendaciones, sino solo a la Ley.

Hacemos votos porque en el futuro se diga y opine lo mismo de todos los abogados.

Sacerdote boliviano en la Santa Sede

Por VICTOR SANTA CRUZ.

Hacia el año de 1918, el entonces flamante bachiller egresado del Colegio de San Calixto, Teodosio Sáenz Céspedes, sintió el llamado espiritual de la vocación sacerdotal, quien, conjuntamente con otro condiscípulo de estudios, Pedro Calderón, consiguieron becas para ingresar al Colegio Pío Latino Americano, en el que estudiaban Teología algunos procedentes de las repúblicas Sud y Centro Americanas.

El seminarista de dicho Colegio, Teodosio Sáenz, se distinguió muy pronto entre los mejores alumnos del mencionado instituto teológico. Cuando este ex-alumno del Colegio San Calixto de La Paz se hallaba en el último curso de Teología, y pronto a su ordenación sacerdotal, fue elegido para que él saludara en representación del alumnado del Colegio Pío Latino Americano, al nuevo Papa de la Iglesia Católica, Benedicto XV.

"No debía ser mi pobre voz - dijo el seminarista Sáenz al iniciar su discurso- la que en estos momentos inolvidables para nosotros se dejase oir ante Vuestra Augusta presencia, pero la bondad de nuestro querido Rector ha permitido que precisamente el alumno menos digno del Colegio Pío Latino Americano, sea el que venga a expresar, aunque débilmente, a Vuestra Santidad, en nombre de

(Pasa a la página 13)

Argentina: Panorama político y terrorismo

Por GERVASIO AZAMBUYA.
Servicio Especial de INTER PRESS SERVICE.

BUENOS AIRES.- Septiembre (IPS).- Los 132 balazos que asesinaron al ex Vicegobernador de Córdoba, Atilio López, y a su amigo Juan José Varas, resonaron lúgubremente en todo el país, indicando para todos los argentinos que de un modo irreversible se había entrado en una nueva etapa política en la que se cuestiona gravemente la estrategia diseñada por Juan Perón. Simultáneamente la perspectiva de que se abrieses brechas en los instrumentos básicos de la acción del gobierno, el pacto social y las alianzas partidarias, parecía insinuarse cada vez con más fuerza.

La dialéctica de las bombas y la metralleta, aumenta con ritmo creciente por la derecha y la izquierda (un crimen cada 19 horas), se ha transformado en el hecho protagónico de la actividad del país, postergando a un obscuro segundo plano todo lo referente a la acción de gobierno.

El primer efecto de esta situación, para los más avezados analistas, es la reacción de pánico y retracción de la amplia clase media ante el actual clima de inseguridad. Estos sectores, rápidamente encuestados por IPS, reaccionan en bloque contra toda forma de violencia, sin hacer distingos políticos, poniendo en el mismo saco a las guerrillas de izquierda y a las bandas armadas de la derecha que asesinaron a Atilio López. Lo que pesa sustancialmente es la conciencia de inseguridad y la perspectiva, que sienten como cercana, de que se quiebre el "estado de derecho".

Simultáneamente, este clima mismo de dispersión de los sectores y clases que hasta ahora habían secundado fuertemente al gobierno bajo la condución de Juan Perón, se acentúa en el interior de la coalición oficialista FREJULI, donde la casi totalidad de los partidos menores ha escindido o están en vías de hacerlo. El partido popular conservador de Solano Lima, ha sufrido una escisión, y el ala mayoritaria que maneja el viejo caudillo, si bien se mantiene fiel al gobierno, toma progresivamente distancia.

El MID (Movimiento de Integración y Desarrollo), que dirigen Arturo Frondizi y Rogelio Frigerio, pasa por una crisis caótica. En este caso, el sector de Frondizi-Frigerio quedaría en minoría, pero conservando gran parte del poder y la virtual orientación del importante matutino "Clarín". Esta agrupación se mueve abiertamente hacia la nueva postura opositora.

El mismo fenómeno se produce en el PSP (Partido Popular Socialista) de Jorge Selser, también escindido. El conjunto de estas fuerzas por su gravitación electoral puede ser considerado insignificante, y no afecta al caudal del peronismo, pero las sucesivas fracturas son un síntoma elocuente de la crisis que afecta a los sectores de clase media.

Los hechos que se pueden imputar como de mayor gravedad provienen de las filas de la Unión Cívica Radical del Pueblo, que lidera Ricardo Balbín, que desde el 25 de mayo se ha comportado como un aliado táctico del gobierno peronista.

En los últimos días, el conflicto del ministro Oscar Ivanissevich con la universidad, y el paro de maestros, dieron oportunidad a dos pronunciamientos francamente opositores. Los radicales rechazaron los planteos sobre la universidad de Ivanissevich, calificándolos de "lamentables", al tiempo que descartaban terminantemente la idea de una posible clausura.

La UCR, como expresión típica de la clase media, ha demostrado a lo largo de toda su historia, una particular sensibilidad por la cuestión de los "fueros universitarios" y el respeto al principio de la autonomía.

El propósito radical de derivar suavemente aún, hacia una política de crítica al gobierno, se reveló en forma clara en el apoyo que le dio al último paro de maestros por reivindicaciones salariales. Este último pronunciamiento tiene una especial importancia, porque supone que el radicalismo abandona (por razones obviamente tácitas) el apoyo a los fuertes aumentos salarios antes de 1975.

Para muchos analistas la tentación de la UCR a derivar hacia posiciones duras y las sucesivas pugnas en los partidos de la coalición gubernamental, constituyen un síntoma alarmante por que estiman que el peronismo se ve, por primera vez en dos años, enfrentado a la amenaza de un relativo aislamiento.

La Presidenta Isabel Perón ha tomado clara conciencia de la magnitud del problema, al parte de la reunión celebrada ayer con ministros, legisladores, altos funcionarios y representantes de las organizaciones obreras y empresarias. tuvo por finalidad consolidar el esquema de gobierno analizando básicamente la situación económica.

A su término se supo que se convocará a la paritaria nacional, para actualizar los reglamentos frente al aumento registrado en la rentabilidad de las empresas. El pedido, aprobado también por el Presidente de la CGE, fue hecho por la Central Obrera, la que ha citado a una concentración mañana, para oir la palabra de la Presidenta Isabel Perón desde los balcones de la casa de gobierno, con motivo de la promulgación de la ley de trabajo, entusiastamente apoyada por los trabajadores.

La pérdida de algunos aliados políticos, y la aparición de fuerzas opositoras definidas, no significaría un cambio de importancia en circunstancias normales, pero en la actual coyuntura, en un país desgarrado por la división de sectores de un verdadero desplazado, y de una guerrilla en abierta hostilidad al gobierno, este fenómeno puede asumir una magnitud inesperada.

Algunos de los más avezados analistas entienden que en esta situación puede crearse un espacio político hasta ahora inexistente- para las conspiraciones militares o civiles, que adquirirían un grado de madurez en el instante en que la inestable clase media haga oir su clamor de "paz social y política".

Se acota a este propósito, que Juan Perón fundamentaba el sentido del pacto social (alianza de clases- entre el proletariado, los empresarios y el gobierno), como una forma precisa de evitar que algunos sectores de importancia cruzasen un clima de inestabilidad y terminaran golpeando en la puerta de los cuarteles, tal como sucedio en Chile bajo el gobierno de Salvador Allende, cuya derrota fue determinada en gran medida por la defección de la clase media y los pequeños propietarios.

De todo un poco

La campaña contra las drogas y sus resultados

La campaña contra las drogas, concretamente contra la cocaína y la marihuana, continúa desarrollándose con un alto sentido de responsabilidad moral y social. Los resultados obtenidos en las últimas semanas son muy satisfactorios y nos prueban que de seguirse con la misma sistematización, entusiasmo y valor, se pueden alcanzar los objetivos deseados. Es cierto que todavía tiene que recorrerse un camino muy largo, pero existe especialmente en los medios de comunicación, en las asociaciones profesionales y en la judicatura el propósito de depurar al país, de liquidar al hampa que ha convertido a Bolivia en uno de los principales centros de abastecimiento de cocaína.

Recientemente "El Siglo" de Bogotá ha elogiado la conducta y sistematización de esta campaña, exhibiéndola como ejemplo que debía seguirse en Colombia y otros países latinoamericanos que afrontan el mismo problema. Nos felicitamos que noticias de esta naturaleza se publiquen en el exterior y que resalten como hace el diario colombiano, la labor de magistrados y funcionarios de la policía en defensa de la sociedad. Es cierto que se han producido pasos lamentables de prevaricato y, asimismo, de autoridades policiales enredadas en este negocio ilícito. Pero sólo el hecho de que se tenga la firme propósito de moralizar las funciones públicas y se hayan denunciado anormalidades judiciales y policiales ponen de evidencia que se viene cumpliendo con una tarea positiva.

En las últimas semanas, se han descubierto varias fábricas de cocaína y, por otra parte, se han acelerado los juicios a los encausados por tráfico, fabricación y consumo de sustancias peligrosas. La campaña debe seguir sistemáticamente si se quiere desbaratar al hampa que opera en el gran comercio del vicio y, al mismo tiempo borrar la mala imagen que tenemos los bolivianos en el exterior. Las autoridades de aduana de México a Estados Unidos, por ejemplo, ven en cada uno de nosotros a un sospechoso traficante de cocaína. Esto prueba que el país no tiene muy buen crédito.

Las múltiples formas adoptadas por los traficantes para burlar a las autoridades, las grandes sumas que ponen en juego para sobornar y la venta libre de coca son, entre otros muchos, los factores que dificultan una acción más rápida y efectiva. Por otra parte, la continua movilización o traslado de las fábricas clandestinas con el objeto de dificultar a las autoridades hace más difícil batalla que hemos emprendido contra las drogas. Pero todas estas dificultades serán superadas paulatinamente si existe, como hasta ahora, la voluntad de servicio a la colectividad y la intención de preservar nuestros valores humanos. Los primeros resultados son halagadores y nos dan la pauta de lo que puede alcanzarse cuando se quiere defender el vicio de una sociedad. Lo importante es no ceder y tratar de llegar al mismo modelo del problema, o sea, a descubrir a los grandes promotores y empresarios de esta actividad.

Confusio

NOTICIA DE PERFIL

Llega la primavera

(Manifiesto de mi tía Encarna)

Conciudadanos:

Por fin llega la primavera que es la estación de las flores, de la juventud, del amor y de los viejos verdes que se ponen insoportables cada 21 de Septiembre, fecha en que cambian su ropa interior de lana por otras de menor abrigo.

Yo creo que con el advenimiento de la primavera hasta los espíritus más hoscos y los tipos más fieros se ponen un poco tiernos y comienzan a suspirar antes el paso de las chiquillas que vuelven a lucir sus minifaldas para la desesperación de los verdes que hacen todo lo posible para perder barriga y para cuidar sus cabellos que se les van.

En esta fecha que es de la juventud y cuando se celebra el día del estudiante, quiero dirigirme a los jóvenes para decirles que la sangre no debe llegar a hervir y que no deben vivertan como yo lo digo haciendo al compás de esta musiquita cuya letra dice así: "acalorado estoy... tengo todo el cuerpo malo. . .acalorado estoy. . .porque no estás a mi lado. . ."Se entiende que esta diversión tiene que ser sana y sin nada de bebidas alcohólicas que perjudican la personalidad aunque éste no es el día para hablarles de estudios y de macanas. Diviértanse, chittis, que después viene el matrimonio que no es una cosa mala, pero dura mucho.

En este día de las flores quiero también dirigirme a los viejos verdes, sean políticos o no lo sean, civiles o militares, católicos o protestantes, canosas o collas, gordos o flacos, largos o petisos. Me dirijo a ellos para advertirles que durante la primavera no deben hacer macanas, como las que están haciendo porque es mucho más peligroso. Me refiero especialmente a los ejecutivos de las empresas que noche a noche le van a pegar sus bailadas al Moulin Rouge. A los viejos verdes que alternan la política con el romance les digo que no hay actividades más contradictorias para ser ejercitadas simultáneamente ya que la política es la ciencia de las realidades y sus romances son puras ilusiones. Para los viejos verdes que alternan la profesión de militares con el ejercicio de conquistar chotas también tengo unas palabras: más vale una retirada a tiempo que una derrota vergonzosa, principio que vale tanto en el campo de batalla como en el ring de las cuatro perillas, que diría Sofocleto.

En fin, recomiendo a todos un buen comportamiento en esta primavera y ojalá que sus dulces efluvios no causen muchas víctimas entre la ciudadanía del país.

Ciudad de la Eterna Primavera, 21 de Septiembre de 1974, firmado: Encarna Propia.

Por la copia:

PAULOVICH

Pararon labores mineros de Catavi

LLALLAGUA, 20 (PRESENCIA).- Los trabajadores mineros de Catavi efectuaron en principio una manifestación como medio de exteriorizar esta protesta, para que las autoridades dispongan la inmediata libertad de Bernal; los mineros de Catavi, han decretado paro de labores por 24 horas.

La detención de Bernal ha causado inquietud.

Se reúnen en Oruro médicos de la CNSS

ORURO, 20 (PRESENCIA).- Desde esta noche, hasta el domingo siguiente, se desarrollará en esta ciudad el Primer Congreso Extraordinario de la Federación de Sindicatos Médicos y Ramas Afines de Seguridad Social. Entre los temas principales a deliberarse, figuran con carácter prioritario, aparte de los específicamente profesionales, los relativos a los modos de brindar, cada vez mejor atención a los requerimientos de los asegurados y al proyectado seguro campesino.

El congreso es organizado por el Sindicato de Médicos y Ramas Afines de la CNSS distrital y el patrocinio de la Federación de Sindicatos Médicos y Ramas Afines de Seguridad Social de Bolivia (SIMRAS), cuyos ejecutivos, Marcio Ortiz Matos y Víctor Hugo Iturri, han calificado de "trascendental" la reunión, cuyos resultados irán en directo beneficio de la salud de los miles de asegurados del país.

Asisten al congreso nutridas delegaciones procedentes de todos los distritos en los que funcionan los servicios del seguro social. Mañana, a las 9 horas, tendrá lugar la reunión de comisiones, luego a las 11, la primera sesión plenaria; a las 15, nuevamente reunión de comisiones, a las 18, segunda sesión plenaria. El domingo 22, a las 9 horas, reunión de comisiones (informes), a las 11, tercera sesión plenaria, a las 12, conclusiones.

Se reorganizó en Cochabamba Frente Popular Nacionalista

COCHABAMBA, 20 (PRESENCIA).- Patentizando la necesidad de encausar la política nacionalista, fue reestructurado en esta ciudad el FPN, con un directorio interino, encabezado por el Prefecto del Departamento, Milivoy Eterovic.

Los cuadros partidarios se hallaban dispersos desde el 8 de junio pasado, como efecto de la composición del Gabinete Militar que desplazó de los ministerios a representantes de partidos políticos.

Con este motivo, el día de ayer hubo varias reuniones en el despacho prefectural, entre autoridades políticas y jefes del MNR y FSB no habiendo participado en las reuniones miembros de la Fuerza Barrientista.

En dichas reuniones, participó también el Subsecretario del Interior, Freddy Vargas, que llegó aquí para atender asuntos relacionados con su despacho según informó.

El jefe del MNR Jorge Canedo señaló que los partidos en Cochabamba llegaron al convencimiento de la necesidad de mantener la vigencia del FPN. Este dirigente dijo que el FPN modificará la estructura de los cuadros partidarios, para prestar apoyo real al presidente Banzer, lamentó la ausencia de la Fuerza Barrientista.

El Secretario General de FSB, dijo que siendo el sostén del gobierno se resolvió reestructurar al FPN, porque el momento político lo exige.

Una concentración de campesinos recibirá a Banzer en Challacollo

ORURO, 20 (PRESENCIA).- Una de las concentraciones campesinas más grandes del Departamento de Oruro, según informaron los organizadores, recibirá mañana en Challacollo, al Presidente de la República, general Hugo Banzer Suárez; al Ministro de Agricultura y Ganadería, coronel Alberto Natusch Busch y a una comitiva integrada por altos funcionarios gubernamentales.

La Federación Departamental de Trabajadores Campesinos, organizadora de la concentración, señaló, por intermedio de sus dirigentes que la asistencia de los trabajadores del agro a Challacollo distante unos 35 kilometros de Oruro, será masiva y una de las mayores que se registre con objeto de testimoniar el respaldo de los campesinos orureños al Primer Mandatario de la Nación y a su gobierno.

El general Banzer Suárez en Challacollo entregará material para trabajos agrícolas así como cerca de 300 títulos de propiedad de tierras de labranza, a otros tantos campesinos, que fueron expedidos luego de la conclusión de los trámites de rigor, ante el Consejo Nacional de Reforma Agraria.

El primero en llegar a esta capital será el Ministro de Agricultura y Ganadería, junto con su comitiva, y lo hará por carretera. Su arribo esta previsto para las 10 de la mañana. Posteriormente a las 12, llegará el Presidente de la República por vía aérea. Será recibido en el aeropuerto Juan Mendoza por las autoridades militares, civiles, administrativas y dirigentes de la Federación Departamental de Campesinos. Es posible que en el aeropuerto sea entrevistado por representantes de las instituciones cívicas, que le presentarán su saludo, a nombre del pueblo de Oruro y le harán conocer algunos problemas del Departamento. Esto está supeditado al tiempo de que pueda disponer el general Banzer.

IMPRENTA QUELCO

El Presidente de la República, su comitiva, y el Ministro Natusch Busch, junto con las autoridades locales se trasladarán a las instalaciones de la Imprenta Quelco, donde en una breve ceremonia hará entrega de los títulos que consolidan, definitivamente el derecho de propiedad de la Federación Departamental de Campesinos, sobre la referida Imprenta.

Quelco, junto con Radioemisoras Bolivia fue entregada en calidad de donación, hace aproximadamente cuatro años, a la Federación, por las personas que administraban ambas entidades.

Desde entonces, la Federación ha estado tramitando la consolidación de su derecho de propiedad, sobre Quelco y Radioemisoras Bolivia.

Ultimamente, la imprenta estuvo bajo la tución de un Consejo Administrativo, el mismo que desaparecerá mañana. Los directorados de Quelco expresaron que ellos respaldaron las gestiones de la Federación, por lo que en el funcionamiento de la imprenta, no se registrarán cambios y su manejo en lo administrativo y técnico, continuará siendo ejercida por ellos.

A CHALLACOLLO

Terminada la ceremonia en la Imprenta Quelco, el Primer Mandatario de la Nación, el Ministro de Agricultura y Ganadería, las autoridades departamentales y los dirigentes de la Federación Nacional y Departamental de Campesinos se dirigirán a Challacollo, por carretera. El retorno del general Banzer y de su comitiva, está previsto para horas de la tarde, directamente al aeropuerto de donde se embarcará para la sede de gobierno.

Nuevos dirigentes del MNR en Tarija

TARIJA, 20 (PRESENCIA).- El Comando Departamental del Movimiento Nacionalista Revolucionario de Tarija, renovó sus cuadros directivos, quedando constituidos de la siguiente manera: Jefe del Comando , Lic. Hugo Moreno Córdova; miembros elegidos: Adolfo Michel Navarro, Mario Tárraga Garzón, Walter Lea Plaza, Jose Naval Monzón, Alberto Guerrero Cortez, Hernán Corvera, Rafael Aguilar, Carlos Alberto Ramírez, José María del Castillo, Pascual Sánchez, Francisco Ordóñez, Ercilia Flores, Ely de Vacaflor y Alberto Soruco.

Moreno Córdova es antiguo militante del MNR durante su vida política ocupó importantes funciones en el país, fue Ministro de Hacienda, Senador Nacional, Prefecto del Departamento de Tarija, Cónsul General en Nueva York y Encargado de Negocios de Bolivia en Suiza.

La papeleta triunfante en el plebiscito llevaba el lema: "Formula Unidad Partidaria".

Cámaras de Comercio se reunirán en Tarija

TARIJA, 20 (PRESENCIA).- Se ha confirmado aquí oficialmente que Tarija será la sede del próximo Congreso Nacional de Cámaras de Comercio, que se desarrollará del 10 al 12 de octubre. A este evento concurrirán delegados de las diecisiete filiales de todo el país y en él estarán presentes Marcelo Pérez y René Candia Navarro, Presidente y Gerente General de la Cámara Nacional.

Según trascendió, los aspectos fundamentales que serán debatidos en el Congreso son: la posición de Bolivia en el Pacto Andino, la proliferación del contrabando y la situación de los comerciantes ante el incremento del comercio ilícito.

Candelario Gutiérrez, Presidente de la Cámara local, informó que la organización que dirige está tomando todas las medidas necesarias, que permitan garantizar el éxito del Congreso del cual participarán aproximadamente cincuenta delegados. Adelantó que en círculos mercantiles existe expectación por las resoluciones que se adopten, las cuales, en su opinión, serán de trascendencia para el desarrollo de la actividad comercial de la Nación.

Por otra parte, Gutiérrez hizo saber que la Cámara de Comercio de Tarija ha incrementado considerablemente sus labores. Dentro de sus actividades, ha recibido en su seno a numerosos socios nuevos y ha tomado contacto con entes similares extranjeros.

Positivos resultados logró VII Congreso de Ganaderos

El encuentro de los ganaderos benianos y pandinos realizado en Reyes, capital de la provincia Ballivián, ha tenido una serie de acontecimientos que han conmovido profundamente a la estructura y los hombres que se dedican a esta actividad, considerada hoy como una de las riquezas más productivas de la región y un sólido pilar de la economía nacional.

Más de 150 delegados de las 22 filiales, estuvieron en esta villa, una de las más antiguas del Beni, la séptima en fundación de los jesuitas y asiento de un vicariato, además de ser de las zonas de mayor producción ganadera. Allí, durante 7 días, se debatieron los múltiples problemas que aquejan al sector y se tomaron resoluciones que han marcado huella profunda y difícil de borrar por los resultados obtenidos y por la importancia que revisten.

La inauguración, donde estuvieron los Ministros de Finanzas, Cnl. DAEM., Víctor René Castillo Suárez y el de Asuntos Campesinos y Agropecuarios, Tcnl. Alberto Natusch Busch, quienes estuvieron acompañados por el Cnl. Jhon Moffat, representante del Banco Mundial; Luis Maiser, Gerente General del Banco Agrícola; Luis Blanco, Subsecretario del Ministerio de Finanzas; Cnl. Gustavo Ramírez, Director Nacional de Desarrollo de la Comunidad; Oscar Céspedes, Ejecutivo Nacional de los Campesinos, el Director General de Ganadería, José Luis Ramírez y también el interventor militar de la Prefectura del Beni, Cnl. Julio Herrera Dorado y el Alcalde de Trinidad, Carlos Gómez Balcázar, mostró la predisposición de todos para resolver los asuntos pendientes en forma definitiva, al haberse aceptado la Indexación que había sido motivo de varias reuniones consultivas, congresos extraordinarios y ordinarios y donde se había rechazado categóricamente.

Pero ahora, el problema se presentaba duro, terminante, categórico y sin alternativas. Habían declaraciones oficiales y el organismo internacional impone condiciones.

Se firmó un acuerdo que especifica: "Frente a los problemas económicos impuestos por el Banco mundial, que coloca al país en situación difícil para continuar con el programa trazado por el Supremo Gobierno para el desarrollo de nuestra ganadería y otros rubros considerados en este mismo programa, el Sr. Ministro de Finanzas, Cnl. DAEM., Víctor Castillo Suárez; el Sr. Ministro de Asuntos Campesinos y Agropecuarios, Tcnl. Alberto Natusch Busch y los delegados asistentes al VII Congreso Ordinario de la Federación de Ganaderos del Beni, acordaron lo siguiente: Aceptar en principio la indexación condicionada a los siguientes planteamientos: a) el precio para establecer el índice debe ser sobre la base de aquel que recibe el ganadero en gancho en origen, b) el índice deberá establecerse comparando semestres correlativos y no ternos, c) el Banco Agrícola a brevedad posible, debe capacitar funcionarios para efectuar la correcta aplicación de Indexación d) pedir al Banco Mundial el de una Comisión a Bolivia a fin estudiar detalles de este proble e) todo prestatario compres por la Indexación, debe tener oportunidad de recibir un cré obligatorio para Recría Engorde de torillos a dos plazo o para retención de los d propia producción, f) en razó las obligaciones que se contr posteriormente, proteger la ducción nacional prohibiendo importación de ganado de cort ejecutar a la brevedad posib poblamiento ganadero ma anunciado por el señor Min del ramo, a través de Federación de Ganaderos Beni, h) Ratificación del con suscrito entre el gobierno Federación el 10 de noviembre 1972, i) Disponer a través organismos correspondientes la banca privada otorgue cré ganaderos a un plazo mínimo dos años, j) que la Federació Ganaderos del Beni, mantenga representante ante el direc del Banco Agrícola de Beni

Pese a estas condiciones, da un sabor de frustración, murmullo de insatisfacción algunos empresarios. Se e proyecto de decreto por el cu libera del 75 por ciento del puesto arancelario en la portación de 300 vehículos q ha venido gestionando para asociados.

Para la organización dadera del Banco Industr Ganadero del Beni, lam acuerdo más que se firmó tablas y establece: "Una logrados estos propósito Ministerio de Finanzas a tra los organismos correspond pondrá a disposición del BENI, $US. 500.000 o adicionales, con destino ampliación de sus opera créditos a los ganaderos arriba" (se refiere el docum la petición que hiciera la en de la necesidad de tener gubernamental para logr ampliación de sus program créditos).

El gobierno confirió Chávez de Bloeme, la med mérito ganadero, por su pionera en la cría y el desarr la pecuaria en esta zona.

Se busco desesperadam fuente de recursos para c las obligaciones de pre obtenidos para la rehabilita la ganadería azotada inundación en su secto pestes, mortalidad y pérdi producción que se ha estim $US. 40.000.000 y para delación de instalaciones, diciones entre otras fraestructuras, se obtie promesa de ampliación de por medio de los mis presentes y posteriorme Fondo de Gerente Banco Do Brasil, entidad do ganaderos han encontrad ellos ágiles, rápidos, con facilidades, aunque a cortos.

¡UN FILM PARA QUE AMAN LA VI

la cigüeña di tu hijo vivir

RADIO CLUB LA PAZ

Informe de resultados del concurso "LA PAZ" efectuado del 13 al 14 de Julio de 1974

PREMIOS

1er. Premio	Hugo Patzi Rodríguez	CP6-EJS
2do. Premio	Eizo Shakuda	CE1-JV
3er. Premio	Carmen Mercy	LU4-EFT
4to. Premio	Simón Antonio Avilés Montaño	CP1-DWS
5to. Premio	Gladys Arce de Pulino	CP6-EIS
6to. Premio	Elena G. de Teichi	CP6-GB
7mo. Premio	Jaime Prieto Cornejo	CP1-DP
8vo. Premio	Antonio Pulino	CP6-GM
9no. Premio	Walter Quiroga Alvarez	CP1-AC
10mo. Premio	Walter Escobar Flores	CP1-DD

COMISION DE CONCURSOS

La Paz, 21 de septiembre de 1974

H. MUNICIPALIDAD DE LA PAZ

CONVOCATORIA A PROPUESTAS Nº. 41/74

SEGUNDO LLAMAMIENTO

Por orden del señor Alcalde Municipal y en cumplimiento del D.L. No. 10120 de 2 de febrero de 1972, se convoca a propuestas a las empresas interesadas para la provisión de tapas Ho. Ao. con marco metálico para cámaras de inspección de alcantarillado en las siguientes cantidades:

200 tapas de 0,40 x 0,80 mts.
300 tapas de 0,65 x 0,65 mts.
300 tapas circulares de 0,72 de diámetro
200 tapas rectangulares de 0,50 x 1.0

Las propuestas deberán presentarse en el Departamento Legal en sobre cerrado y lacrado hasta el día miércoles 2 de octubre a horas 18.00.

La Paz, 19 de septiembre de 1974

DIRECCION DE RELACIONES PUBLICAS

CORPORACION MINERA DE BOLIVIA

Invita a los señores representantes y firmas proveedoras, a recoger los pliegos de especificaciones de la Secretaría de la Comisión de Adquisiciones, 4to. piso Edificio Central, correspondientes a los siguientes pedidos:

29781 EQUIPO DE MENSURA
29787 NAVECILLAS DE PORCELANA Y VARILLAS DE SILITA
29789 EQUIPO CENTRAL DE TELEFONOS
29790 CABLE DE ACERO
29793 CASERIA FIERRO NEGRO
29794 CABLE DE ACERO FLEXIBLE PARA HUINCHES
29795 CARBONES EN PLANCHA Y ESCOBILLAS PARA MOTORES ELECTRICOS
29801 BARRAS DE ACERO PARA MOLINOS
29802 FIERRO CUADRADO SOLIDO
29805 CABLE DE ALUMINIO CON ALMA DE ACERO
29807 TORNILLOS DE BRONCE
29809 CABLE DE ACERO
29810 ACERO CUADRADO SOLIDO
29811 FIERROS ANGULARES
29812 RODAMIENTOS A RODILLOS CONO Y CUBETA
29813 PERNOS DE ANCLAJE
29814 ALAMBRE NEGRO Y GALVANIZADO
29816 MATERIAL ELECTRICO
29818 CABLES DE ACERO FLEXIBLE
29819 CABLE DE ACERO FLEXIBLE
29820 CABLES DE ACERO FLEXIBLE
29822 CABLE DE ACERO FLEXIBLE
29823 ACERO REDONDO SOLIDO PARA EJES DE TRANSMISION
29824 REPUESTOS PARA LOCOMOTORA
29774 TRITURADORA DE MINERAL
29683 FIERROS DIFERENTES PERFILES
KD1 - 609 EQUIPO DE RAYOS X

GERENCIA DE ADQUISICIONES
La Paz, septiembre 18 de 1974

EMPRESA SIDERURGICA BOLIVIANA S.A.

CONVOCATORIA A PROPUESTAS

Se invita a las firmas importadoras legalmente establecidas en el país a la presentación de propuestas para la provisión inmediata de los siguientes vehículos.

2 Jeeps con capacidad de 6 personas
1 Vagoneta de 4 puertas

Pudiendo, además los proponentes agregar cualquier detalle que estimen conveniente, las propuestas serán presentadas en sobre cerrado, lacrado y cumpliendo los requisitos legales en la Dirección de Administración de la Empresa, Av. 16 de Julio Nº 1769 Planta Baja hasta el día 25 del presente mes.

La Paz, Septiembre de 1974

GERENCIA GENERAL

CAJA PETROLERA DE SEGURO SOCIAL

CONVOCATORIA No. 8-74

REMODELACION PARCIAL DEL EDIFICIO DE LA CPSS

Se convoca a las firmas constructoras de primera y segunda categoría, debidamente inscritas en la Cámara de Construcción y Ministerio de Obras Públicas, a presentar sus propuestas para la remodelación parcial del edificio de la institución, situado en la calle Obispo Cárdenas No. 1415, de acuerdo a los planos y pliego de especificaciones que podrán obtener en la Secretaría de la Caja Petrolera (calle Obispo Cárdenas 1415- 8o. piso), previo pago de $b. 700.-

La presentación de propuestas estará sujeta a las formalidades de ley, acompañando Boleta de Garantía de seriedad, papel sellado y timbres, etc.

Se fija como plazo de presentación hasta el 26 del mes en curso, a horas 17,30.

La Paz, 12 de septiembre de 1974
LA GERENCIA GENERAL.

LICITACIONES * REMATES * CITACIONES * CONVOCATORIAS * LLAMAMIENTOS A PROPUESTAS * EDICTOS * COMUNICADOS

SERVICIO NACIONAL DE CAMINOS

Convocatoria a Propuestas Nº. 13/74

Por orden del señor Ministro de Transportes, Comunicaciones y Aeronáutica Civil, se invita a las firmas Comerciales y/o Importadoras legalmente inscritas en las Cámaras de Industria y Comercio interesadas en la provisión de:

a) FILTROS Y ELEMENTOS.
b) ELECTRODOS Y SOLDADURAS.

De acuerdo a los pliegos de especificaciones que los interesados podrán retirar del Departamento de Equipos del Servicio Nacional de Caminos; previo pago de TRESCIENTOS PESOS BOLIVIANOS ($b. 300.--).

Las propuestas deberán presentarse en sobre cerrado y lacrado llenando todas las formalidades de Ley, acompañando boleta de garantía de seriedad de la propuesta de CINCUENTA PESOS BOLIVIANOS ($b. 50.--) por el primer mil, más el cinco por mil del valor total de la propuesta, hasta horas 17,30 del día 18 de Octubre de 1974 en el Departamento de Equipos del S.N.C., Av. 20 de Octubre Nº 1829.

La Paz, Septiembre de 1974.

DIVISION DE RELACIONES PUBLICAS

CONSEJO NACIONAL DE EDIFICACIONES ESCOLARES C.O.N.E.S.

INVITACION A LAS EMPRESAS MADERERAS DEL PAIS

El Consejo Nacional de Edificaciones Escolares formula la presente invitación pública a todas las barracas y talleres de carpintería del país a presentar propuestas -en el curso del presente mes- para la venta directa de pupitres bi-personales tipo ''c'', con destino a los distintos establecimientos educativos fiscales de la República.

Las empresas interesadas en participar en este programa, podrán recabar mayores informaciones en las oficinas del Departamento de Reparaciones y Equipamiento de CONES. (Edificio del Banco Boliviano Americano, Av. Camacho esq. Loayza - Piso 11).

La Paz, septiembre 17 de 1974.

RELACIONES PUBLICAS

Arqto. Freddy Mariscal Torrelio
Director Ejecutivo de ''CONES''

SERVICIO NACIONAL DE CAMINOS

Convocatoria a Propuestas Nº. 14/74

Por orden del señor Ministro de Transportes, Comunicaciones y Aeronáutica Civil, se invita a las firmas comerciales y/o importadoras legalmente inscritas en las Cámaras de Comercio e Industria, interesadas en la provisión de:

LLANTAS Y CAMARAS DE DIFERENTES MEDIDAS

De acuerdo a los pliegos de especificaciones que los interesados podrán retirar del Departamento de Equipos del Servicio Nacional de Caminos, previo pago de QUINIENTOS PESOS BOLIVIANOS ($b. 500.--).

Las propuestas deberán presentarse en sobre cerrado y lacrado llenando todas las formalidades de Ley acompañando la boleta de garantía de seriedad de la propuesta de CINCUENTA PESOS BOLIVIANOS ($b. 50.--) por el primer mil, más el cinco por mil del valor total de la propuesta; hasta horas 17,30 del día 21 de Octubre de 1974, en el Departamento de Equipos del Servicio Nacional de Caminos, Av. 20 de Octubre 1829.

La Paz, Septiembre de 1974.

DIVISION DE RELACIONES PUBLICAS

SERVICIO NACIONAL DE CAMINOS

Convocatoria a Propuestas Nº. 15/74

Por órden del señor Ministro de Transportes, Comunicaciones y Aeronáutica Civil, se invita a las firmas Comerciales y/o Importadoras, legalmente inscritas en las Cámaras de Industria y Comercio, interesadas en la provisión de:

CUCHILLAS Y PUNTERAS

De acuerdo a Pliego de Especificaciones, que los interesados podrán retirar del Departamento de Equipos del Servicio Nacional de Caminos, previa cancelación de CUATROCIENTOS PESOS BOLIVIANOS ($b. 400.--).

Las propuestas deberán presentarse en sobre cerrado y lacrado, llenando todas las formalidades de Ley, acompañando Boleta de Garantía de seriedad de la propuesta de $b. 50.-- por el primer mil, más 5 por mil del valor total de la propuesta, hasta horas 17.30 del día 22 de Octubre de 1974 en las oficinas del Departamento de Equipos del Servicio Nacional de Caminos Av. 20 de Octubre 1829.

La Paz, Septiembre de 1974.

DIVISION DE RELACIONES PUBLICAS

SILVAN

El reloj del carpintero
Representantes
Sucre:
Camacho y Vega
La Soriana
Santa Cruz Ltda.
Distribuidores
Bolivia.
HORACIO PEIS

Lucha frontal de guerrilleros contra el gobierno argentino

BUENOS AIRES, 16 (AP).- La ola de violencia que sacude al país cobró hoy una nueva víctima al ser asesinado a balazos el ex subjefe de la Policía de Buenos Aires Julio Troxler, vinculado a la izquierda peronista, informó la policía.

El crimen, cometido en el barrio de Barracas en el sur de Buenos Aires, ocurrió a las 12.15 local (10.15 est) mientras una concentración de trabajadores se realizaba en Plaza de Mayo para apoyar la gestión gubernamental de la presidente Isabel Perón.

La muerte de Troxler, que fue subjefe de la policía de la provincia de Buenos Aires hasta fines del año anterior en que presentó su renuncia, se sumó a la larga lista acrecentada últimamente. El extinto ocupó el cargo cuando era gobernador Oscar Bidegain que renunció por las reiteradas acusaciones que se le formulaban sobre su vinculación con la izquierda.

Bidegain renunció a principios de este año cuando un comando extremista del ilegal y ultraizquierdista "Ejército Revolucionario del Pueblo" (ERP) atacó una guarnición militar en la localidad de Azul 400 Kms. al sur de Buenos Aires. En ese entonces se acusó al gobierno de Bidegain de tolerar la acción guerrillera.

Testigos dijeron que un automóvil llegó a mediodía hasta el llamado pasaje Coronel Rico, una calle de escaso tránsito, en la zona de Barracas. Añadieron que en el coche viajaban varias personas, una de las cuales descendió del mismo.

Según la versión, los ocupantes del automóvil indicaron al que había descendido que caminara lentamente. Cuando así lo hizo, el coche se puso en movimiento y desde su interior se efectuaron disparos, presumiblemente de escopeta, que lo alcanzaron en varias partes del cuerpo.

Inmediatamente, añadió la versión, uno de los ocupantes abrió la puerta del coche y efectuó dos o tres disparos, presumiblemente de revólver, en la cabeza del malherido. Un gran charco de sangre se podía observar en el lugar, en tanto los asesinos escapaban en el automóvil marca Peugeot.

Los agresores no dejaron ninguna identificación en el lugar. Pudo observarse, además, en una pared unos diez disparos de los efectuados contra Troxler.

Horas después, en el departamento de policía se confirmó la identidad de la víctima. Troxler había salvado milagrosamente su vida el 8 de junio de 1956 cuando fueron fusilados un grupo de peronistas que habían encabezado una sublevación contra la "Revolución Libertadora" que había derrocado un año antes al gobierno peronista.

Se ha dicho que Troxler salvó su vida entonces a raíz de que fingió estar muerto. Su cuerpo incluso, se recordó, fue abandonado junto con los de otros cadáveres hasta que pudo escapar.

El crimen de hoy ocurrió cuando unas 50.000 personas estaban reunidas frente a la casa de gobierno aclamando a la Presidente Isabel Perón. La jefa del estado en la ocasión criticó los apisodos de violencia y pidió a Dios que pusiera "su mano en aquellos que sólo saben matar, en aquellos que sólo quieren destruir el camino de la liberación y la pacificación nacional".

A pesar de los reiterados rechazos gubernamentales, la violencia no tiene fin. Se atribuye, asimismo, a enfrentamiento de la izquierda y la derecha peronista que vienen sosteniendo una lucha intestina por el control del movimiento justicialista.

La organización guerrillera "Montoneros", brazo armado de la radicalizada juventud peronista, pasó recientemente a la clandestinidad para combatir al gobierno, al igual que lo hace el "ERP".

En la primera acción espectacular ese grupo secuestró ayer a Jorge y Juan Born, ejecutivos del consorcio Bunge y Born uno de los más importantes en el mundo. Los "Montoneros" dijeron que "juzgarían" a los Born por las actividades monopólicas de la empresa.

CONTRA DISTURBIOS.- Boston (AP).- Policía montado dispersa a estudiantes de ciclo secundario que protestaban por las medidas relacionadas con el transporte de gente de color a colegios de alumnos de piel blanca. Los estudiantes trataron de agredir a niños que iban en una góndola exclusiva para negros. (Radiofoto AP).

Buscan expulsión de Sudáfrica del seno de Naciones Unidas

NACIONES UNIDAS, 20 (AP).- La Organización de Unidad Africana (OUA) ha dado instrucciones a las naciones africanas de hacer todo lo posible para expulsar de las Naciones Unidas al gobierno de supremacía blanca de Sudáfrica.

El embajador nigeriano Edwin Ogebe Ogbu, titular del comité especial de apartheid de la Organización Internacional, confirmó hoy que la directiva de la OUA había sido recibida por el grupo de 41 naciones.

Ogbu dijo al comité que todavía se estudia la estrategia para "conseguir la expulsión de Sudáfrica".

Empero, se esperaba que esta tarde se concretaran las medidas destinadas a rechazar las credenciales del gobierno blanco de minoría en el seno del comité de credenciales de la Asamblea General.

En años anteriores, la asamblea rechazó de igual modo las credenciales de los sudafricanos, pero cada presidente de asamblea, citando una regla de larga data, permitía a los representantes sudafricanos pronunciar su discurso anual.

Sin embargo, el presidente de la asamblea es actualmente el canciller argelino Abdelaziz Boutefika, candidato del grupo africano.

Algunos esperan que revierta la vieja costumbre y que dictamine contra Sudáfrica, uno de los 51 fundadores originales de la organización mundial.

Primer gabinete controlado por africano tomó posesión ayer en Lourenco Marqu

LOURENCO MARQUES, 20 (AP).- El primer gabinete controlado por africanos en casi 500 años de poder colonial portugués tomó posesión hoy en esta capital, con un político moderado del Frente de Liberación de Mozambique (FRELIMO) en la jefatura del gobierno.

Joaquim Chissano fue designado Primer Ministro de Mozambique en una ceremonia celebrada bajo estrictas medidas de seguridad.

Chissano, de 35 años de edad es considerado como el mejor administrador del FRELIMO. Es el tercero en la jerarquía del Frente, después del Presidente Samora Machel y el Vicepresidente Marcelino Dos Santos - ambos de orientación manifiestamente marxista.

En la ceremonia, efectuada en el palacio de los antiguos gobernadores, estuvieron representadas las Naciones Unidas y gran número de países, pero no Rodesia, su vecino oriental de gobierno blanco minoritario, que con el ascenso al poder del FRELIMO pierde su ruta principal de salida al mar.

En un mensaje leído durante la ceremonia, el presidente del FRELIMO anunció a los blancos de Mozambique que deben librar "una profunda lucha interna" para eliminar las actitudes de superioridad y paternalismo hacia los africanos y otros grupos raciales.

El FRELIMO, según el mensaje, no luchó contra los portugueses ni contra los blancos como raza, sino contra "el sistema colonial de opresión y explotación".

"Deseamos recordar a todos que con esta fase entramos en una nueva era de relaciones raciales en Mozambique. Todos los complejos de superioridad e inferioridad, creados y reforzados por siglos de colonialismo, deben ser eliminados completamente", añadió Samora Machel.

El gabinete de transición está encargado, de gobernar al país hasta que éste alcance su independencia plena, el 25 de junio del año próximo. El FRELIMO desempeña los portafolios del Interior, Justi Economía, Cultura y Trab Información y Educación. portugueses ocupan ministerios de Salud y Asu Sociales, Transporte, y Ob Públicas y Viviendas.

Funcionarios portugues del FRELIMO continua entretanto preocupados ac del peligro que representan extremistas blancos opuest las condiciones de la dependencia concertada e Lisboa y el FRELIMO.

Para la ceremonia de se levantaron barricadas en calles en torno al pala mientras soldados portugu y del FRELIMO custodiaba zona.

URSS cuenta con 600 proyectiles de largo alcance

LONDRES, 20 (AP).- La Unión Soviética cuenta con casi 600 proyectiles nucleares de largo alcance más que los Estados Unidos, y de acuerdo con sus programas actuales los estadounidenses no alcanzarán a los rusos sinó hasta dentro de cinco años, según informa hoy una autorizada entidad investigativa británica.

El Instituto Internacional de Estudios Estratégicos dice también en su informe anual que el gobierno soviético está desarrollando cuatro nuevos y poderosos proyectiles que son mucho más precisos en cuanto a puntería que los ya conocidos.

Pero, agrega el estudio, Estados Unidos tiene más del doble de las cabezas explosivas nucleares de la Unión Soviética, si bien las cabezas explosivas de los rusos, "según se cree, son en general algo más grandes".

Premier de Mozambiq fue líder guerrillero

LOURENCO MARQUES, MOZAMBIQUE, 20 (AP).- Joaquín Chissano, designado hoy Primer Ministro de Mozambique, fue el cerebro de la guerra de guerrillas de una década contra la dominación portuguesa.

Chissano, de 35 años, es considerado el gobernante más capaz del Frente de Liberación de Mozambique (FRELIMO) y ocupa el tercer puesto en la jerarquía partidaria.

Se le considera moderado, al contrario que los otros dos importantes líderes de orientación marxista, el Presidente Samora Michel y el Vicepresidente Marcelino Dos Santos.

Chissano actuó como Secretario Ejecutivo y Ministro de Defensa de FRELIMO, que lo colocó a cargo de la guerra de guerrillas.

Controlaba los fondos y disponía las prioridades utilizando aquellos para mantener una dispersa fuerza de unos 10.000 efectivos.

Quizás su mayor virtud es su reputada habilidad diplomática que empleó hábilmente para cultivar y ganar amigos entre los europeos y otros pueblos para la causa del FRELIMO.

A principios de semana una conferencia de prensa que ofreció en Mozambique dió nuevas muestras de su estilo. En ella impresionó favorablemente a diplomáticos y otros por el tono moderado de sus declaraciones, particularmente sobre Sudáfrica, de predom blanco.

"No pretendemos erigi en salvadores del mundo" a los periodistas. "Nuestra tica se creó para Mozambi No seremos los salvadores formadores de la política s frícana, que pertenece al pu de Sudáfrica".

Los gestos de Chissano distinguen por sus agudo penetrantes ojos bajo esp cejas. Usa una pequeña ba en punta y un bigote que le por las comisuras de la bo

El líder africano perman ideológicamente en el centro espectro político del FRELI sin lazos con Moscú o Pekín, han ofrecido fuerte apoyo al vimiento con armas y conse

Nació en 1939 en la provi de Gaza de Mozambique, limita con Sudáfrica, y casada con una mozambique Es el miembro más joven Comité Central del FRELI

Chissano surgió a la luz junio de este año, cuando tervino en las primeras versaciones de paz con el bierno portugués en Lusa Zambia.

Desde entonces ha p ticipado activamente en negociaciones públicas y se tas con el canciller portug Mario Soares, que conduj acuerdo de independencia Mozambique firmado el 7 septiembre en Lusaka.

Nueva misión técnica venezolana llegará el martes a nuestro país

DIRECTORES. El Coronel Ing. José Patiño Ayoroa ministró posesión a los miembros del Directorio del Banco de la Vivienda, en una ceremonia que se realizó en su despacho. Arriba, una escena de la posesión.

(ANF).- Una nueva misión técnica venezolana a cuatro llega a La Paz el martes de la semana próxima, dentro de la política de acercamiento y comercialización con ese país.

La misión,compuesta por seis altos funcionarios del Instituto de Comercio Exterior de Venezuela, estará presidida por el Dr. Alberto Fernández y tendrá entre sus objetivos, la consideración de una posible fomento económico (créditos o inversión) destinado a la Fábrica de Llantas Zimeri de Cochabamba.

De esta manera, se confirman los acuerdos preliminares adoptados con las misiones venezolanas que anteriormente visitaron Bolivia y se ponen en práctica las intenciones de los Presidentes Hugo Banzer y Andrés Pérez, sostenidas en una conversación telefónica directa.

FERIA INTERNACIONAL DE TECNOLOGIA MINERA

Para asesorar en la preparación del pabellón que Bolivia presentará en la próxima Feria Internacional de Tecnología Minera a realizarse en la capital de Lima, han llegado al país dos altos ejecutivos técnicos de la firma Dresser y Cía, que tiene a su cargo la fabricación de triconos y maquinaria neumática en el país, dentro del marco del Grupo Subregional Andino.

Se trata de los señores McCoy y Alfredo Sáenz García, el primero de nacionalidad norteamericana y con sede de funciones en Texas, y el segundo, boliviano, con sede en Lima, Perú.

De acuerdo a información proporcionada por el Embajador de Bolivia en Lima, Cnl. Julio Sanjinés Goitia, para la instalación del pabellón Boliviano en la Feria de Tecnología Minera, se cuenta ya con un donativo de veinte mil dólares de parte de Dresser y Atlas Copco de modo que, un buen porcentaje del financiamiento, prácticamente estará cubierto.

En el stand boliviano será habilitada una muestra de todos los minerales que produce nuestro país, proporcionados por las empresas relacionadas con esta actividad (Comibol, Banco Minero, Geobol, etc.). Posteriormente será entregada en calidad de obsequio al edificio del Grupo Andino, para exposición permanente en el Perú.

Situación de Bolivian Power se estudia en nivel de Ministros

La situación de la Compañía Boliviana de Electricidad (Bolivian Power) se estudia a nivel de Ministros, según informó el Ministro de Energía e Hidrocarburos, Ing. Guillermo Jiménez Gallo, quien añadió que "el caso es motivo de un estudio serio y detenido"

El Ministro Jiménez Gallo, consultado sobre la posibilidad de adquirir por cuenta del Estado los servicios eléctricos de la Bolivian Power, respondió que todos los informes técnicos y financieros presentados a la fecha "sólo constituyen elementos de juicio" sobre la determinación que tomará el Gobierno.

Como se sabe, la empresa canadiense de energía eléctrica, anteriormente ha iniciado conversaciones con representantes de la Corporación Regional de Desarrollo de La Paz (CORDEPAZ), para que esta entidad adquiera todas las instalaciones de Bolivian Power.

La Bolivian Power se ha mostrado interesada en traspasar sus servicios aduciendo motivos de baja rentabilidad en sus operaciones y al no obtener autorización para un nuevo reajuste de las tarifas eléctricas.

Comandante de VII División

Fue detectada actividad subversiva del M.I.R.

COCHABAMBA, 20 (PRESENCIA).- La actividad del Movimiento de Izquierda Revolucionaria y de otros grupos de izquierda fue detectada en días pasados en las localidades de Cliza, Punata y Sacaba, según informó el Gral. Hugo Angel Salmón Córdova, comandante de la VII División de Ejército, acantonada en este Departamento.

La VII División decomisó gran cantidad de propaganda contra el gobierno y papel moneda de 5 pesos bolivianos con inscripciones en contra del Presidente, Gral. Hugo Banzer.

Toda la panfletería decomisada está siendo investigada por el servicio de inteligencia de las Fuerzas Armadas de la Nación.

El Gral. Salmón Córdova admitió que las primeras actividades de los extremistas fueron descubiertas por efectivos del regimiento Andino, acantonado eventualmente en la región del Valle Alto, desde los luctuosos acontecimientos del pasado mes de enero, a consecuencia del bloqueo campesino en Tolata.

Salmón Córdova, al hacer conocer que los elementos "terroristas" se encuentran totalmente controlados, dijo que está en plena vigencia la "zona militar" declarada en el mes de enero en toda la región del Valle.

El comandante divisionario informó que como consecuencia del descubrimiento de las actividades extremistas en algunas regiones rurales, los trabajadores agrarios se movilizaron para colaborar en la pesquisa que efectúan las Fuerzas Armadas.

Empero, aclaró que los servicios de inteligencia de la división a su cargo no proceden a ninguna detención. Por otra parte, con carácter extraoficial, se supo que en las dependencias de Orden Político fueron detenidas dos personas, acusadas de extremistas.

El Gral. Angel Salmón a tiempo de asegurar que hay tranquilidad en el departamento dijo que las FF.AA. "así como están trabajando por el desarrollo del país, también velarán por la seguridad de la nación, no permitiendo que nuevamente se incursten en el campo los extremistas que sólo buscan crear el caos y la anarquía".

Por su parte, dirigentes de la Federación de Campesinos dijeron no tener conocimiento sobre las actividades de los extremistas. Señalaron que constantemente se encuentran en las comunidades campesinas, reorganizando sus centrales, pero que en ningún momento habían detectado "actividad de los rojos".

El Subsecretario del Interior, Freddy Vargas, afirmó nuevamente que los organismos de seguridad del Ministerio del Interior se encuentran movilizados en las regiones campesinas para controlar las actividades del Ejército Revolucionario del Pueblo, organización argentina de tendencia trotskista.

Anteriormente se informó que esta organización y el ELN habían financiado fondos para la instalación de una guerrilla rural, especialmente en las zonas del valle cochabambino.

Vargas abordado nuevamente por la prensa, para conocer mayores detalles, manifestó que hay tranquilidad en el valle, aunque no se descarta la posibilidad de que nuevamente pudieran intentar subvertir el orden.

Señaló también que los organismos de seguridad en la frontera con la república Argentina fueron reforzados, para controlar el probable ingreso de elementos extranjeros. "Ya lo hemos dicho, el gobierno quiere mantener la paz y tranquilidad en todo el país y lo vamos a conseguir. No permitiremos que retorne la violencia a nuestra patria" concluyó.

Ministro de Finanzas viaja hoy a la reunión del F.M.I.

El Ministro de Finanzas Cnl. Víctor Castillo Suárez, viaja hoy a México y Washington, encabezando una delegación que asistirá a las reuniones de Gobernadores del Fondo Monetario Internacional y del Banco Internacional de Reconstrucción y Fomento, que se cumplirán en esas dos ciudades.

Las reuniones en ambas capitales será precedida este año por la reunión de los Gobernadores Latinoamericanos y de Filipinas ante ambos organismos. La delegación está integrada por Héctor Ormachea P. y David Blanco, miembros del Banco Mundial, y Manuel Mercado, Luis Viscarra y Claudio Calderón por el Fondo Monetario Internacional.

Al margen de estas dos reuniones, el Ministro de Finanzas realizará gestiones ante los organismos financieros y las Agencias del Gobierno Norteamericano tendentes a conseguir financiamiento y apoyo técnico para los proyectos de desarrollo que tiene pendientes el Supremo Gobierno.

El objetivo principal de las reuniones del Fondo Monetario Internacional y del Banco Mundial se concentrará en conocer los informes de los organismos internacionales conforme a las siguientes agendas que se ha proporcionado a la prensa:

FONDO MONETARIO INTERNACIONAL

1. Informe Anual. 2. Reforma del Sistema Monetario Internacional. 3. Establecimiento del Comité Ministerial Conjunto. 4. Elección de Directores Ejecutivos. 5. Estados Financieros e Informe de Auditores Externos. 6. Presupuesto Administrativo. 7. Cambios en las Reglas y Regulaciones. 8. Aplicación de nuevos miembros. 9. Lugar y fecha de la Asamblea Anual de 1976. 10. Comisión de Procedimientos para 1974-75.

BANCO MUNDIAL:

1. Informe Anual. 2. Estados Financieros e Informe de Auditores Externos. 3. Presupuesto Administrativo. 4. Asignación de Ingresos netos. 5. Resolución relativa al establecimiento del Comité Ministerial Conjunto. 6. Solicitud de ingreso. 7. Modificación del párrafo 3 (e) del Reglamento relativo a los Directores Ejecutivos y Suplentes. 8. Elección Ordinaria de Directores Ejecutivos de 1974. 9. Mesa Directiva y Comisión de Procedimientos para 1974-75.

CORPORACION FINANCIERA INTERNACIONAL

1. Informe Anual. 2. Estados Financieros e Informe de Auditores Externos. 3. Presupuesto Administrativo.

ASOCIACION INTERNACIONAL DE DESARROLLO

1. Informe Anual. 2. Estados Financieros e Informe de Auditores Externos. 3. Presupuesto Administrativo. 4. Solicitud de ingreso.

GRADUACION EN ESCUELA RADIOPOSTAL. Seiscientos seis alumnos recibieron sus diplomas de graduación de la Escuela Radiopostal del programa mundial de "La Voz de la Esperanza" en ceremonia que estuvo encabezada por los directores para los programas de Bolivia y Sudamérica, Eliezer Sánchez Linares y el periodista Arturo de Souza Valle. Este último es visto en la foto cuando en ese acto distinguía a uno de los graduados.

El programa de "La Voz de la Esperanza" es un programa radial y televisivo mundial, que tiene una audiencia calculada en 60 millones de personas, de las que -según se ha informado- 150 mil son alumnos de los cursos ofrecidos. Su difusión se hace en 31 idiomas y lenguas nativas.

La Iglesia Adventista del Séptimo Día es la que auspicia en Bolivia dicho programa en más de 20 emisoras y ha informado que cuenta con unos 6 mil alumnos en el país.

Ministro Patiño Ayoroa:

El Banco de la Vivienda deberá solucionar déficit habitacional

Fueron posesionados miembros del Directorio.-

El Banco de la Vivienda deberá solucionar el déficit habitacional que confronta Bolivia, según afirmó el Ministro José Patiño Ayoroa a tiempo de posesionar a los miembros del Directorio de esa institución.

La ceremonia se realizó en el despacho del Coronel Patiño Ayoroa. Los posesionados en el alto cargo de Directores del Banco de la Vivienda, dijo el Ministro, el Supremo Gobierno de la Nación, por mi intermedio, pone en vuestras manos el instrumento eficaz para encarar y solucionar el déficit habitacional del país, depositando en sus personas la gran responsabilidad de materializar uno de los principales objetivos del Gobierno Nacionalista: Dotar en el menor tiempo posible de techo propio a todos los bolivianos y, asimismo, fomentar la industria de la construcción"

Agregó: "La elevada función que ustedes cumplirán de hoy en adelante requiere el máximo esfuerzo y dedicación. Su experiencia en los campos de la vivienda, la construcción y la banca nos asegura que desempeñarán con éxito esa función. Al darles el Supremo Gobierno esta prueba de confianza, nombrándolos Directores del Banco de la Vivienda, comprometo la máxima capacidad y honestidad que ustedes pondrán a su servicio"

PRESIDENTE Y DIRECTORES

Antes de la posesión, se dio lectura a la Resolución Suprema No. 174304, mediante la cual, el Presidente Banzer designó Presidente del Directorio del Banco de la Vivienda al Cnl. Ing. Jose Patiño Ayoroa. Por otro lado con la Resolución Suprema N°. 174305, se aprueba los nombramientos de los Directores a los representantes de las Acciones de la Serie "A". Por el Ministerio de Finanzas: Licenciado Víctor Romero Lacano, Director titular, Licenciado Javier Gonzales Escobar, Director Alterno. Por el Ministerio de Urbanismo y Vivienda, Arquitecto Mario Quezada Ibáñez, Director Titular. Hugo Montaya, Peirano, Director Alterno. Por el Ministerio de Coordinación: Licenciado Hugo Badani Montaño, Director Titular, ingeniero Julio Etienne Peláez, Director Alterno.

Añade que con carácter interino y mientras se realice la elección de representantes de las acciones de la Serie "B" se designa a los señores Wenceslao Alba Quirós, arquitecto Enrique Montaño Escobar y Ernesto Wende Frankel, como Directores Titulares, y al doctor Hugo Castellanos Ortiz, al Ingeniero René Perrutino Bascope y al doctor Eduardo Olivo Vargas, Directores Alternos.

AGRADECIMIENTO

En representación de los Directores, el licenciado Hugo Badani agradeció al Supremo Gobierno y al Ministro por la confianza depositada en sus personas. Aseguró que pondrán toda su empeño para trabajar con honestidad y solucionar el problema habitacional de Bolivia.

ORGANIZACION

El Ministro Patiño Ayoroa, pasado el acto, dialogó con los periodistas y dijo que la próxima semana se realizará la primera reunión del Directorio para conocer el informe del Gerente interino, se nombrará al titular y se delineará la organización mínima del Banco. Afirmó que esta nueva institución necesita más capital de operación y se buscará financiamiento en países amigos, mediante la concesión de créditos de orden social, de largos plazos y bajos intereses.

Por otro lado, dijo que el Banco de la Vivienda tratará de impulsar las ramas afines tales como la regulación de precios de materiales de construcción y fomento a la industria nacional en este campo. Aseveró que el Directorio trabajará libre de toda influencia política y que sus miembros son destacados profesionales que aportarán con sus experiencias para el buen funcionamiento del Banco de la Vivienda .En esta reunión, se determinará la contratación del personal, que en la primera etapa será mínimo.

También informó que, pese a que no se fijaron las dietas que percibirán los Directores, el pedirá que renuncien a esta remuneración, en atención a que se requiere aplicar una política de estricta austeridad. De todas formas dijo, el Directorio es soberano en sus decisiones. Con la aprobación de un presupuesto se procederá a la remodelación del edificio donde funcionará el Banco y la adquisición de muebles y máquinas.

Se dictarán cursillos para personal policial

Cursillos destiandos a Jefes y Oficiales del Regimiento Policial N°. 1, y Personal de Radio-Patrulla serán dictados en el Auditórium del Hospital Obrero.

Estos cursos, que comenzarán el próximo lunes 23, tendrán duración de una semana y están auspiciados por la CNSS. Los principales temas están enfocados a Primeros Auxilios en el paciente quemado, Atención de Urgencia en los Traumatizados, Atención del Parto, Intoxicaciones y Envenenamientos.

De este modo se contribuirá a la mejor preparación para los servicios que cumplen, los policías.

CURSILLO EN SUCRE

En días pasados, se llevó a cabo un curso sobre "Primeros Auxilios y Prolegómenos de la Seguridad Social", el mismo que contó con la presencia de Empresarios y trabajadores a nivel de Dirección Sindical. La Dirección y Evaluación de este curso estuvo a cargo del Director Médico Regional, Dr. Antonio Dubravcic, y del señor Raúl Baldera López Jefe de Relaciones Públicas Regional.

AASANA espera la aprobación del Plan Maestro de construcciones

La Administración Autónoma de Aeropuertos (AASANA) está a la espera de la firma del contrato para la ejecución del Plan Maestro de la entidad, que contempla la ampliación de los aeropuertos actuales y construcción de otros.

El Mayor Aroldo Cortés Jiménez, Sub-Administrador de AASANA, declaró a PRESENCIA que mientras se produzca la firma de este Plan, que está siendo revisado por el Ministerio de Transportes, se continúa realizando la construcción del Aeropuerto en Trinidad, en una extensión de 2.600 metros de largo por 36 de ancho. Consta de una pista de aterrizaje asfaltada, una plataforma de concreto con capacidad para aviones Jet y el edificio terminal con una estructura moderna.

A la conclusión del trabajo de Trinidad, hasta el 31 de agosto de 1975, Cochabamba, Santa Cruz y Trinidad contarán con iluminación nueva y malla olímpica.

Se anunció, además, la adquisición de un equipo de Radio Telémetro que constituirá el mejor sistema de radio-ayuda de navegación. Este equipo estará instalado hasta mediados de 1975y tiene un costo aproximado de 60.000 dólares y esta financiado por un convenio suscrito con USAID.

Acción Cívica de las FF.AA. entregará escuelas en Potosí

- Veintiocho escuelas en el Departamento de Potosí se hallan en plena ejecución de obra gruesa, dentro del programa que realiza Acción Cívica de las Fuerzas Armadas de la Nación.

Para la conclusión de los edificios se entregó material a cada una de las escuelas consistentes en 24 bolsas de cemento, 32 hojas de calamina, 17 quintales de cal, 32 quintales de estuco, 5 rollos de malla de alambre, 18 kilos de clavos de distintas medidas y 6 kilos de clavos de uso en el techado de calamina.

Asimismo, se informó que los técnicos de las Fuerzas Armadas viajaron a los departamentos de Oruro, Cochabamba, Sucre, Potosí y Tarija, con el fin de inspeccionar y entregar materiales seleccionados para obras de agua potable y riego. El material que se entregará a los comunarios de la región comprende cañerías, tubos, bombas de agua, cemento y otros artículos que complementarán las necesidades de construcción.

En Ucureña, departamento de Cochabamba, se procedió al replanteo de una moderna escuela, que según las previsiones del proyecto será entregada a principios del próximo año.

Protesta de estudiantes contra Servicio Militar

COCHABAMBA, 20 (PRESENCIA).- Estudiantes de secundaria rechazaron prestar el Servicio Militar obligatorio de dos años, recientemente instituido mediante Decreto Supremo, por considerarlo perjudicial a su formación profesional.

Esta determinación la hicieron conocer durante una manifestación que se efectuó en la plaza principal, en horas de la mañana.

Se afirmó que el gobierno "viene procediendo con mentalidad caduca, al imponer el Servicio Militar obligatorio"

Alumnos de diferentes colegios, acompañados por señoritas de los liceos, se trasladaron a la plaza 14 de septiembre, cantando estribillos en contra de las autoridades educacionales, por no solucionar sus problemas.

Los estudiantes que portaban pancartas concentrados alrededor del monumento que se levanta a los héroes cochabambinos, escucharon un discurso de uno de sus dirigentes, que dijo que el estudiantado debe exigir cumplir solamente con el Servicio Militar especial de tres meses.

El dirigente dijo luego que se debe rechazar el Servicio por dos años, afirmando que el aprendizaje del manejo de armas no les servirá en las universidades.

Posteriormente, manifestó que otro de los falsos conceptos es que "el estudiante no logra diferencia social como el campesino al realizar los dos años de servicio militar"

Finalmente sostuvo que la patria no sólo se halla en los cuarteles, sino que también la constituyen los padres que trabajan en las fábricas y "nuestra tierra explotada por manos extranjeras"

Otro estudiante planteó el problema de los alumnos del colegio René Barrientos cuyo establecimiento no cuenta con un local

Luego de la concentración, los manifestantes retornaron a sus establecimientos en forma pacífica.

El director de Educación Urbana manifestó que la manifestación fue autorizada por él "por cuanto se comprometieron a realizarla en forma pacífica"

En lo referente al Servicio Militar, Oswaldo Cardona indicó que el deber de todo boliviano es servir a su patria "antes que nada"

LA EMBAJADA DE PORTUGAL
Y EL
INSTITUTO BOLIVIANO DE CULTURA HISPANICA
INVITAN A LA PRESENTACION DE LA OBRA TEATRAL

"LA RELIQUIA"

del autor EIÇA DE QUEIROZ, con la actuación del Teatro Nacional Popular que dirige don Eduardo Cassis.
LOCAL: MUSEO NACIONAL DE ARTE, calle Comercio esquina Socabaya.
SABADO 21 de Septiembre a horas 19.00
INGRESO LIBRE

EL PARTIDO REVOLUCIONARIO BARRIENTISTA
SALUDA A LA JUVENTUD BOLIVIANA
EN EL DIA DE LA PRIMAVERA

En el inicio de la Primavera, hay un innegable renacer de esperanzas. Una sensación de apertura de las puertas de la Vida, hacia un existir promisorio, generoso, se apodera de los espíritus más apáticos.

Es, que, la Primavera, constituye, la afirmación milenaria de nuestro planeta en su voluntad por continuar, animando energéticamente a los seres y a las cosas aparentemente inanimadas, para seguir luchando por alcanzar una existencia superada. Una existencia, en que, jamás se reniegue de vivir bajo los dictados de la Verdad, de la Justicia, de la Libertad, de la Ley y de la Honradez, aunque cueste sudor y lágrimas, vivir de pie, libre y sin el peso de contriciones culpables.

Repetimos. Primavera, es renovación de juventud de la Tierra y de los Hombres.

La juventud de Bolivia, es la Primavera de la Patria. La esperanza fundada en la buena fe y en la disposición heroica en la disposición de millones de mujeres y hombres, que ansían para el país, por el valor de sus auténticas virtudes morales y sociales, un sitio honroso en el conjunto de los pueblos de América y del Mundo.

Al despuntar el alba de la Primavera de 1974, el PARTIDO REVOLUCIONARIO BARRIENTISTA, integrado por el incontaminado y genuino barrientismo, rinde el tributo de su estimación y simpatía a la juventud libre y rebelde, estudiosa y laboriosa, como la que más, de los campos altiplánicos, de los valles y de los llanos; de las minas, de los talleres, de las fábricas, de las aulas escolares y universitarias, de los cuarteles; en fin, de todos los hogares bolivianos, le requiere conservar, por sobre todas las contingencias humanamente posibles, SU LIBERTAD RESPONSABLE Y REBELDE JUSTIFICADA por la jerarquía moral de sus inquietudes. NO LE PIDE, -porque la respeta y quiere de verdad- que se incorpore a sus filas partidarias políticas. Le exhorta sí, a que en esta etapa, de incertidumbres, y traspiés de todo orden, deprimentes, ser el vehículo anímico de UNA REVOLUCION MORAL, POLITICA, ECONOMICA y SOCIAL EN EL PAIS.

Le exhorta a meditar en el porvenir de Bolivia, y a esforzarse por constituir factor social positivo de su progreso cultural, económico, social y político.

Con sinceridad y simpatía singulares, le exhorta también a consagrarse honestamente al servicio del pueblo, por duro que resulte desandar lo equivocado y vergonzosamente andado.

Juventud de Bolivia, invalorable tesoro, reserva moral de la Patria: de pie contra el ocio, contra la simulación, contra los vicios del vegetar intrascendente y ruinoso, contra el indiferentismo cívico suicida; el PARTIDO REVOLUCIONARIO BARRIENTISTA, te saluda de corazón a corazón, y te pide de cerebro a cerebro, en el primer día de la Primavera, PROMOVER LA REVOLUCION MORAL Y EL BIENESTAR ECONOMICO-SOCIAL DE LA COMUNIDAD BOLIVIANA.

La Paz, Septiembre 21 de 1974

Fdo. Dr. José Lucio Alvéstegui, Jefe Nacional; Cnl. César Loma Navia, Sub Jefe Nacional; Dr. Guillermo Bilbao La Vieja, Secretario Ejecutivo Nacional; Dr. René Torres Valda, Strio. Gral. Nacional; Srta. Virginia Bella de la Cruz, Stria de Org. Nal. Femenina; Dr. Rafael Barrero Martínez, Strio. Nal. de Org. Territorial; Sr. Jorge Velasco Q., Coordinador Nacional; Tte. Mario Arce Vargas, Strio. Nal. de Vinc. Política; Tte. Ricardo Rocha Crespo, Strio. de Prensa y P. Nal.

¡ORGULLOSAMENTE PERFECTAS!

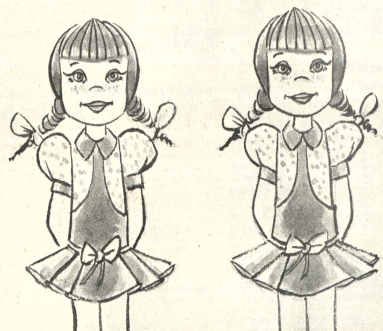

IDENTICAS COMO GEMELAS

Canon Copia

Canon le brinda perfección y economía

DE 1 A 5 COPIAS Sb. 450.-
DE 5 A 10 " " 400.-
A PARTIR DE 10 COPIAS " 380.-

Atención a partir del día lunes 23
en Av. Villazón 1964 (frente a la "U")

Fallecimientos

En la paz del Señor ha dejado de existir la que en vida fue ejemplar esposa y abnegada madre

Sra. PAULINA CASTILLO DE JAUREGUI

Q. E. P. D.

Jorge Jáuregui V., esposo; M. Teresa J. de Chávez, Ing. Jaime Jáuregui C. (ausente) Wilma y Jorge Jáuregui Castillo, hijos; Guido Chávez C. y Darlish M. de Jáuregui (ausente), hijos políticos; Juselino Vildoso J., Rocío, Sandra y Virlanite Jáuregui M. (ausentes), nietas; Inés (ausente), Andrés Castillo G y Carlos Vera, hermanos; Exequiel Jáuregui, padre político; Irene, Izequiel Sebastián y Víctor Jáuregui, hermanos políticos; los primos, sobrinos y demás familiares ruegan a sus amistades y en especial a las Ex-alumnas del Instituto Profesional Uruguay, Personal de Gerabol, el personal docente del Colegio Germán Busch, Anglo Americano, Fernando Stelh, personal de Librería Olimpia, a los Clubs Jaime Laredo, White Star, Asociación de Basquet ball y box, Colegio de Arbitros, Federación Boliviana de Box, se dignen asistir a la misa de cuerpo presente y a la traslación de los restos mortales de la extinta el Camantario General el día de mañana domingo 22 del Pte. a Hs. 10 A.M.
El cortejo fúnebre partirá de la calle Colombia Nº 615.
Será favor que agradecerá la familia doliente.
SERVICIOS DE FUNERARIA VALDIVIA. Graneros y Figueroa. Tels. 25254-24290.

En la paz del Señor y confortado con los auxilios de la Santa Religión Católica, ha dejado de existir el que en vida fue ejemplar padre

Dr. JULIO SANCHEZ BUSTAMANTE C.

María Julia y Sussy, hijas; René Poreiro y Jorge Fajardo, hijos políticos, María Luisa de Urioste, Isabel de Calvo, Carmen de Lozada, Mercedes de Villegas, Luz y Jaime Sánchez Bustamante, hermanos, los hermanos políticos, primos, sobrinos, nietos y demás familia ruegan a sus amigos asistir a la misa de cuerpo presente a horas 10.15 a.m. y a la traslación de sus restos mortales a horas 11 a.m. del día de mañana domingo 22 del presente. Calle Pedro Salazar 200.
CASA SANTANDER. Tels. 23663-23656-52313.
La Paz, 20 de septiembre de 1974.

EMBAJADOR DE PANAMA. El Embajador de Panamá, Mario Bultrón, luego de presentar sus cartas credenciales al Presidente Hugo Banzer Suárez, expresó el deseo de su país de mantener las ya tradicionales relaciones cordiales con nuestro país y fortificarlas a través de una política de recíproca cooperación.

Siguen contrapuestas posiciones de Ministerio de Educación y maestros

No avanzó la solución del paro educativo

El Ministro de Educación, Cnl. Waldo Bernal Pereira, reiteró ayer a la prensa que no existe problema entre la repartición que dirige y el magisterio paceño, razón por la que espera que a partir del lunes venidero se reanuden normalmente las clases en La Paz.

La declaración ministerial contrasta con lo expresado por la Comisión de Bases del Magisterio Paceño y algunos sectores educativos y de otras actividades en sentido de que tal normalización se producirá inmediatamente después que se dejonga el cese de la intervención de la Federación de Maestros Urbanos y la elección de sus dirigentes.

El replanteamiento de estas posiciones se ha hecho cuando, hasta ayer, se computaban nueve días hábiles de pérdida en la mediatanza escolar urbana, lo que implica que la situación no ha mejorado y que los reiterados anuncios de buena voluntad que hicieron las partes para solucionar el caso, no han dado fruto.

El titular de la cartera de Educación no amplió su declaración de ayer, por lo que desprende que mantiene la posición que hizo conocer el miércoles pasado cuando dijo que su Ministerio daba por concluido el problema con el magisterio, que se convocaría a nuevo y que 45 días después de esta acción se realizarían los comicios.

Esa declaración fue complementada con la advertencia de que "en caso de persistir las intransigencias, éstas serían consideradas como subversivas sujetas a la aplicación de la ley".

La Comisión de Bases respondió que esas decisiones no contemplaban la realidad del problema y las aspiraciones de la mayoría del profesorado paceño.

Esa organización de profesores emitió ayer otro comunicado en el que mantiene su posición original y reitera que sólo la suspensión de la intervención a su organismo sindical por parte del Ministerio de Educación y la elección inmediata de sus dirigentes hará posible la solución del conflicto.

Considera la Comisión que el Ministro Bernal Pereira debe obrar con imparcialidad ya que es la única forma en que el magisterio podrá contar con garantías. Añade que no puede delegar responsabilidades ni permitir que al caso de La Paz se sume el de Cochabamba, en que grupos contrarios a los intereses de la mayoría del magisterio sobrepasan las atribuciones de las autoridades.

La comisión menciona que las peticiones están respaldadas legalmente, manifestando que "el magisterio tiene derecho incuestionable a elegir a sus propios representantes y no se justifica la obstinación de mantener intervenciones por más de tres años y repudiadas por la mayoría de los profesores".

PRONUNCIAMIENTOS

Fueron varios los pronunciamientos que sobre el caso hicieron llegar entidades a la Redacción de PRESENCIA, todo de ellos es el de profesores y personal administrativo del Colegio Evangélico Metodista "Instituto Americano", quienes lamentan que el proceso educativo sea responsabilidad que recae no sólo a los profesores sino a toda la comunidad nacional.

Dicho pronunciamiento, que está dirigido al Ministro de Educación, afirma que el magisterio no puede organizarse democráticamente ni presentar planteamientos valederos a sus problemas, por lo que solicita a esa autoridad que acceda al pedido "de la mayoría del magisterio" y no al de grupos interesados o ajenos al mismo.

El Secretario de Prensa y Propaganda del Sindicato de Choferes 1°. de Mayo, Armando Vargas, emitió otro documento a nombre de esa organización, en la que condena la actitud intransigente de los maestros paceños en perjuicio de los educandos y, como el anterior documento, demanda pronunciamiento de las entidades sobre el asunto.

HUELGA NORMALISTA

El Comité Intersecccional de los Estudiantes de la Normal Simón Bolívar declaró huelga indefinida en apoyo de los planteamientos de la Comisión de bases del Magisterio y pide a las autoridades una inmediata solución del problema.

Informa que debido a esta determinación quedan postergadas las elecciones de dirigentes de su Centro Interno hasta que se normalicen sus labores.

OCTAVO DIA DE HUELGA ESCOLAR. La fotografía muestra un aspecto que cotidianamente se ha dado desde hace ocho días en los planteles educativos fiscales locales, donde la actividad docente ha sido casi nula. Algunos estudiantes, como en la foto, se hacen presentes en sus establecimientos para practicar deportes. Hasta ayer no se había avanzado en la solución del problema.

Crédito de AID se invertirá en la electrificación rural

9.500.000 dólares

El gobierno se propone intensificar los proyectos y las obras de electrificación de las áreas rurales próximas a las ciudades de La Paz, Sucre, Potosí y Villamontes, con el crédito de 9.500.000 dólares otorgado por el gobierno de los Estados Unidos, a través de la Agencia Internacional para el Desarrollo (AID)

El Gabinete Militar, mediante Decreto Supremo, aprobó la operación y autorizó a los Ministros de Finanzas y de Energía e Hidrocarburos a suscribir el contrato de préstamo. El Decreto establece también la suscripción de contratos subsidiarios de préstamos entre el gobierno y el Instituto boliviano de Electrificación Rural (INER), Servicio Eléctricos de Potosi (SEPSA), Servicios Eléctricos de Tarija (SETAR) y la Cooperativa Eléctrica de Sucre (CESSA), a fin de que estas entidades asuman los derechos y obligaciones que les correspondan.

El Decreto, en su parte resolutiva, dice: "Apruébase el préstamo concedido por el Gobierno de Estados Unidos de América, a través de la Agencia para el Desarrollo Internacional, por la suma de nueve millones y medio de dólares americanos, con destino a la ejecución del proyecto de electrificación en las areas rurales del país, próximas a las ciudades de La Paz, Sucre, Potosí y la población de Villamontes, bajo las siguientes condiciones, interés del dos por ciento durante diez años y tres por ciento durante treinta años, con un plazo de cuarenta años con 10 de periodo de gracia. La administración del proyecto estará bajo la responsabilidad de la Empresa Nacional de Electricidad, con la tución del Ministerio de Energía e Hidrocarburos".

El artículo 4° del mencionado Decreto, establece: "Autorízase igualmente a los señores Ministros de Finanzas y de Energía e Hidrocarburos para que, en representación del Gobierno, suscriban los correspondientes contratos subsidiarios de préstamo, como sigue:

"a) con el Instituto Nacional de Electrificación Rural (INER) por el equivalente de $us. 3.110.000 con destino a la ejecución del proyecto de electrificación rural en el Departamento de La Paz; b) con la Cooperativa Eléctrica de Sucre S.A. (CESSA), por el equivalente a $us. 1.948.000 con destino a la ejecución del proyecto en el Departamento de Chuquisaca; c) con los Servicios Eléctricos de Potosi S.A. (SEPSA), por el equivalente de $us. 1.701.000 con destino a la ejecución del proyecto en el Departamento de Potosi, y d) con los Servicios Eléctricos de Tarija (SETAR), por el equivalente a $us. 2.741.000 con destino a la ejecución del proyecto de electrificación rural de ese Departamento. Estos Contratos Subsidiarios se suscribirán con participación de la Empresa Nacional de Electricidad S.A. (ENDE), como organismo administrador del proyecto total"

Por el artículo 5° de este Decreto quedó derogado el Decreto N°. 11635, de 5 de julio pasado, mediante el que se aprobó la misma operación por la suma de 6.500.000 dólares.

SIDERSA

Otro de los Decretos Supremos aprobados por el Gabinete Militar es el que, signado con el número 11736, reconoce la personería jurídica de la Empresa Siderurgica Boliviana S.A. (SIDERSA), como Sociedad Anónima Pública, con carácter descentralizado y autonomía de gestión, cuyos estatutos también fueron aprobados.

COMPRA DE ADOBES

Mediante Decreto Supremo, el Gabinete autorizó al Ministerio de Urbanismo y Vivienda utilizar la suma de 777.000 pesos bolivianos, importable a la Partida 411 "Terrenos", de su Presupuesto, con destino a la compra de adobes para la construcción de cercos de vivienda de las familias que quedaron afectadas por la ejecución del proyecto de la autopista a El Alto y para los gastos que demande el transporte de materiales, muebles y enseres de aquellas.

Con esta disposición, según establece el Decreto, el gobierno ha declarado canceladas y finiquitadas las obligaciones del Estado en favor de las familias de los Planes 145 y 560 de Villa Adela y 165 de Achachicala, por concepto de compensación emergente de la expropiación de inmuebles para la ejecución del proyecto.

Gabinete juzga alentador el proyecto Abapó-Izózog

Los estudios del proyecto agrícola Abapó-Izózog han demandado hasta la fecha una inversión de ocho millones de dólares, que se justifica plenamente dadas las extraordinarias posibilidades que ofrece esa zona para la agricultura y la ganadería, y sobre todo, para lograr el desarrollo de cultivos y obtener excedentes para la exportación. Así expresó el Ministro de Coordinación, Gral. Juan Lechín Suárez, al término de la reunión de Gabinete que, ayer, consideró casi en forma exclusiva este proyecto.

A esta reunión concurrieron los miembros de la Corporación de las Fuerzas Armadas para el Desarrollo (COFADESA), encargada del proyecto, cuyos estudios son realizados con la participación de técnicos extranjeros y el apoyo financiero de las Naciones Unidas. Una comisión interministerial, presidida por el Ing. Sergio Otero, también participó en la reunión de Gabinete, que fue informado en detalle sobre los estudios cumplidos sobre las posibilidades que ofrece el proyecto.

El área del proyecto Abapó-Izózog se encuentra entre los bañados del Izózog, el Parapetí y el Río Grande y abarcando un amplio territorio de las provincias Cordillera y Chiquitos, en el Departamento de Santa Cruz. Según explicó el Ministro Lechín Suárez, es una zona prometedora y particularmente apta para el cultivo del trigo, plantaciones de cítricos y para el desarrollo de la ganadería.

Los resultados del proyecto son alentadores según se estableció al concluir la primera fase de los estudios. Comenzó la segunda fase, en la que Bolivia deberá invertir 800 mil dólares y la Organización de Naciones Unidas una suma igual.

El Ministro de Coordinación sostuvo que el trabajo realizado desde 1971, ha permitido que en el campo agrícola se obtengan resultados halagadores, siendo una muestra de ello la producción que, experimentalmente, se ha alcanzado con 60 a 80 toneladas de trigo por hectárea. Aclaró que sólo una cuarta parte de ese total producen los valles.

Expresó que falta en el proyecto una investigación de mercados, asentamiento de colonizadores, hasta alcanzar objetivos concretos de producción con una inversión estimada en 100 millones de dólares.

CREDENCIALES. El Embajador del Japón, Takayoshi Tsuda, presentó ayer, en ceremonial de estilo, sus cartas credenciales al Presidente Hugo Banzer Suárez, sosteniendo con este prolongado diálogo sobre las relaciones existentes entre ambos países y la importante cooperación prestada por el gobierno japonés. El diplomático nipón expresó su deseo de continuar la ayuda a Bolivia, en los campos de la cooperación económica, técnica, cultural y científica.

Un hospital de campaña para 200 camas fue cedido a Chuquisaca

El Ministerio de Salud Pública y Previsión Social ha cedido a Chuquisaca un hospital de campaña con capacidad para 200 camas, según informó ayer el Presidente del Comité de Desarrollo y Obras Públicas de ese departamento. Cnl. Luis Ramírez Canseco.

El Cnl. Ramírez expresó que el Ministro de Salud Pública, Dr. Jorge Tórrez Navarro, cumpliendo los programas de salud del Gobierno, ha entregado al Comité de Chuquisaca, el hospital de campaña que fue adquirido en los Estados Unidos.

El hospital está integrado por un quirófano completo, aparato de Rayos X, equipo de esterilización, grupo electrógeno, purificador de agua, instrumental médico y paramédico.

Las 200 camas están equipadas con colchones, frazadas y sábanas, incluyendo dispositivos para atención de enfermos internados.

El Cnl. Ramírez Canseco dijo que el hospital de campaña, una vez trasladado a Chuquisaca, será entregado a las autoridades de salud departamental.

En los próximos días, junto a autoridades departamentales de Chuquisaca, se hará la recepción del hospital, mediante "riguroso" inventario, para que todos los equipos e instrumental médicos sean utilizados para el fin para el que ha sido destinado.

Inmediatamente después de la recepción, el Comité de Desarrollo y Obras Públicas de Chuquisaca trasladará el hospital, por cuenta propia.

Según indicó el Presidente del Comité de Obras Públicas de Chuquisaca el valor del hospital es de, aproximadamente un millón de pesos bolivianos, pero, el Ministerio de Salud Pública y Previsión Social lo ha cedido sin costo alguno.

Por otra expresó que su gestión en esta ciudad "ha sido muy exitosa, habiendo resuelto positivamente todos los trámites que favorecen a Chuquisaca".

Beneméritos recordarán aniversario

Sujeto a Programa especial, los Héroes Nacionales y Beneméritos de la Patria celebrarán el XXXII° Aniversario de la Defensa del Fortín Boquerón.

Los actos, que se realizarán el próximo 28 de septiembre, serán iniciados con una Solemne Misa en memoria a los caídos en la Batalla y de socios fallecidos en tiempo de paz, así como de los caídos en la Campaña del Chaco.

El acto culminará con la Sesión de Honor en la cual será la posesión de la mesa Directiva.

Autoridades del CNES hacen aclaraciones sobre sueldos

Autoridades del Consejo Nacional de Educación Superior manifestaron que no es cierto que los funcionarios de esa entidad ganen cuantiosos sueldos y que el detalle que hicieron conocer los estudiantes de Economía de la UMSA, que fue publicado por PRESENCIA en su edición de ayer, se presta a falsas interpretaciones.

El Presidente a.i. del CNES, Dr. Alberto Sánchez Rossel, y el Jefe de Informaciones de ese Consejo, Dr. Néstor Salinas, sostuvieron que la realidad es muy distinta a las apreciaciones estudiantiles, prometieron que en los próximos días harán conocer el detalle de sueldos y la forma como se ha movido el presupuesto global de la entidad.

Al ofrecer acceso informativo a los periodistas, esas autoridades manifestaron a título de ilustración y comparación, que el Presidente del CNES percibe un sueldo mensual igual que el Rector de la UMSA, vale decir unos 15 mil pesos que, con los descuentos impositivos, se reduce a alrededor de 13 mil. La comparación, fue hecha también en el caso de los jefes de departamentos.

En base a esas comparaciones, se sostuvo que los datos de los universitarios de San Andrés no se ajustan a la realidad, ya que las cifras consignadas por la denominación de "sueldos mensuales y anuales por reparticiones del CNES" da la impresión errónea de los declarantes- de que, en el caso del Presidente, éste gane las cifras mencionadas.

La aclaración llegó más allá cuando se hizo notar que los montos dados a conocer se destinan a la Presidencia y no sólo al Presidente del CNES. En la Presidencia del CNES, además de su titular, hay otros tres o cuatro funcionarios, entre quienes se distribuyen el saldo de 9 mil pesos de los 24 mil asignados al item de la repartición. La explicación vale para las otras reparticiones.

El Dr. Sánchez Rossel expresó que "en el caso de que fuera cierto que el CNES paga altos sueldos a sus funcionarios, hay que tomar en cuenta que se trata de gente especializada de acuerdo a los requerimientos de la entidad, de la Universidad y del país, por lo que resultaría lógico que se les retribuya de acuerdo a sus merecimientos".

Otro aspecto que aclararon las autoridades del CNES antes nombradas fue que los ejecutivos o cualquier otro funcionario de la organización no cuentan con gastos de representación y que hay que tomar en cuenta gastos que se hacen en el pago de especialistas que trabajan temporalmente para algunos programas.

CASO SANTA CRUZ

El Presidente a.i. del CNES sostuvo que la Universidad Gabriel René Moreno de Santa Cruz, había recuperado su normalidad, según informaciones que habían llegado de esa ciudad.

Los estudiantes según el Dr. Sánchez Rossel habían vuelto a las aulas después de acuerdos con las autoridades universitarias, pero no se había aún cuidado se producirán las elecciones de dirigentes de los organismos estudiantiles. Al respecto esa autoridad dijo que el CNES reconoce el derecho de los universitarios cruceños para democratizar sus instituciones representativas, al igual que el resto de la Universidad Boliviana.

El Desaguadero contará con equipos sanitarios

El Centro de Salud Hospital del Desaguadero, se beneficiará con equipos de sanidad, que serán entregados hoy en esa localidad. Los equipos forman parte de una donación de UNICEF al gobierno boliviano.

La dotación consta de un equipo hospitalario, un equipo de laboratorio básico, 2 bicicletas y maletines médicos.

A este acto asistirán el Ministro de Previsión Social y Salud Pública, Cnl. Jorge Tórrez Navarro y otras autoridades.

Inauguran planta hidroeléctrica en el valle de Zongo

- Hoy será inaugurada la plana hidroeléctrica de Cahua, perteneciente a la Compañía Boliviana de Electricidad, situada en el valle de Zongo.

Ejecutivos de esa empresa acompañarán a las autoridades de Gobierno que asistirán a la inauguración. El Ministro de Energía e Hidrocarburos, Cnl. Guillermo Jiménez Gallo, y el de Industria y Comercio, Cnl. Miguel Ayoroa Montaño, formarán la comitiva oficial, según se anunció ayer.

La prensa local ha sido invitada y la caravana saldrá hoy a las 7.00 de las oficinas de la empresa de electricidad.

DATOS TECNICOS

La tubería de presión tiene una longitud de 690.60 metros, altura de caída es de 289.30; metros. La tubería tiene de diámetro 1.75 a 1.50 metros.

La sala de máquinas, subestaciones, campamento y otras secciones se encuentran ubicadas a 1.194.69 metros sobre el nivel del mar.

Las turbinas hidráulicas tienen una capacidad de 18.130 H.P. con gasto de agua de 6 metros cúbicos por segundo.

Los generadores dan 16.000 KVA cada uno (dos unidades).

Los transformadores tienen una capacidad de 9.600, 12.800 y 16.000 KVA cada uno (2 unidades).

Los trabajadores de Comibol critican política empresarial

(ANF).- "Pedimos al gobierno, a través del Ministerio de Minería y Metalurgia, la organización de una comisión de alto nivel técnico, con participación obrera, para que a breve plazo, analice y establezca hasta que punto la actual estructura orgánica de COMIBOL es inadecuada a los requerimientos de una empresa moderna, e impide dinamizar la actividad productiva de las ex minas nacionalizadas", dice el primer punto de las conclusiones de un documento que analiza la problemática de la productividad y el rendimiento obrero en esa empresa estatal.

El estudio, presentado por el Comité Ejecutivo Nacional de la FEDMINEROS a consideración del último ampliado de dirigentes sindicales del sector, y aprobado en la oportunidad, dicen que es "reflejo real del pensamiento de la clase trabajadora sobre todos los aspectos que involucran la problemática de la producción y los factores determinantes del rendimiento laboral".

El documento, elaborado en 12 carillas, en su parte introductiva señala que: "De manera intermitente, los trabajadores mineros del sector público somos sindicados de ser, supuestamente, los causantes principales, cuando no únicos, de los males que aquejan a la minería nacionalizada. Ya "la flojera", ya "la insolencia", ya "el sabotaje", son mentados no por casualidad o al acaso, sino con un propósito concreto, menor en cuanto a un proletariado tradicionalmente aguerrido en América Latina. Los fracasos de una administración, con la cual nada tiene que ver la clase trabajadora, derivan hacia esta guerra psicológica, que no es más que el justificativo de la otra guerra la de las armas".

Luego de abarcar antecedentes históricos de la actividad minera, desde la colonia, hasta la nacionalización de las minas y la situación actual, trata aspectos de organización sindical de COMIBOL, de producción y rendimiento humano, capítulo donde se demuestran contradicciones evidentes de lo que acontece en cada una de las minas; costos de producción y resultados; política minera, prospecciones y reservas, hasta llegar a las conclusiones.

En síntesis señala el documento que: "COMIBOL carece de una política coherente que oriente la actividad técnica, la comercialización, las compras y abastecimientos, las relaciones humanas, y de una política salarial que sirva de palanca productiva. No se tiene idea de una expansión minera a largo plazo; en función de pronósticos especializados sobre lo que acontece y lo que acontecerá en la economía mundial. Y si alguna vez, empujados por los problemas de urgencia, son abordados algunos aspectos, es a manotazos desesperados e improvisados".

Fue posesionada nueva directiva de la "Said"

- En acto realizado anoche fue posesionada la nueva directiva del Sindicato de Empleados "SAID", de Manufacturas de Algodón S.A., que regirá los destinos de la institución por el período 1974-1975.

El acto contó con la presencia del Titular de Trabajo, Tenl. Mario Vargas Salinas, autoridades de ese portafolio e invitados especiales.

El directorio entrante está integrado por los siguientes empleados de SAID: Secretario General, Víctor Lema; de Relaciones, Saturnino Cabrera A. de Conflictos, Armando Portugal S.; de Hacienda, Willy Medrano V.; de Actas, Leo Córdova S.; de Beneficencia, Teresa de Moya; de Deportes, Zenón Alcázar B.

Cotizaciones de minerales

- NUEVA YORK, 20 (AP).— Precios de metales no ferrosos:

Cobre 79 5/8-81 centavos la libra, Connecticut Valley.

Plomo 24 1/2 centavos la libra.

Zinc 38-40 centavos la libra entregada.

Estaño 4.17 dólares la libra, Nueva York.

Oro 149.80 dólares la onza, Nueva York.

Plata Extranjera 3.935 dólares la onza, Nueva York.

Mercurio 285.00 dólares nominal por frasco en Nueva York

Juventud del MNR de La Paz pide elecciones para mayo

El Comando Regional de la Juventud del Movimiento Nacionalista Revolucionario de La Paz, en su última reunión ordinaria, realizada el jueves, acordó pedir al Comando Nacional de la Juventud de ese partido, que plantee al Supremo Gobierno se suprima el referéndum y se realicen las elecciones presidenciales la primera quincena de mayo de 1975. Esa información está contenida en el Comunicado No. 2. del Comando Regional.

El Dirigente Juvenil de La Paz, Adolfo Quiroga Bonadona, informó a PRESENCIA que esta solicitud fue presentada al Presidente de la República, General Hugo Banzer Suárez, a las Fuerzas Armadas, por intermedio del Comando Nacional de la Juventud del MNR.

APOYO

Carlos Gómez, Interventor del Comando Regional del Beni, recibió el respaldo de dirigentes del Comando Regional de la Juventud de La Paz, en razón dice el comunicado, de sus méritos de lucha y su lealtad incondicional a ese partido.

CURSO

El 5 de octubre, se iniciará en esta ciudad, el Primer Cursillo de Formación Política para dirigentes juveniles de comandos zonales y militantes en general del MNR. Las conferencias estarán a cargo de profesores del Instituto de Investigación y Orientación Política "Carlos Montenegro".

Gratificarán por devolución de anteojos

Parientes del niño Carlos Quezada gratificarán a la persona que devuelva unos anteojos, recetados por médico oftalmólogo, que fueron extraviados ayer a horas 5 y 30 a la salida del cine Monje Campero.

Los anteojos estaban en un estuche color café. Cualquier informe se puede suministrar al teléfono 20209 o al domicilio ubicado en la calle Guerrilleros Lanza número 1191.

Se postergará el congreso de profesionales latinoamericanos

El II Congreso Latinoamericano de Profesionales Universitarios será aplazado hasta el año próximo, según informó a PRESENCIA el economista Francisco C. Da Cunha Carneiro, Presidente de la Federación Nacional de Economistas del Brasil y Director de la Confederación Latinoamericana de Asociaciones Profesionales Universitarias (CLAPU).

La visita del Lic. Da Cunha al país tiene por objeto consultar al Dr. Manuel Morales, Presidente de la Confederación de Profesionales de Bolivia y Director de CLAPU, la posibilidad de cambiar la fecha del Congreso de esta entidad que había sido fijada para octubre próximo.

Una vez definido el cambio de fecha, se realizará en Río de Janeiro, el 28 del mes próximo, una reunión del Comité Ejecutivo de la CLAPU, a la que ha sido invitado el delegado boliviano. La finalidad principal de la reunión es tomar conocimiento y aprobar el ingreso de México y, posiblemente, de Colombia y los países de Centro América a la CLAPU. Con la inclusión de esos dos países, esta Institución estará formada por los siguientes países, Brasil, Argentina, Uruguay, Chile, Bolivia, Ecuador, Perú, Venezuela, México y Colombia.

OBJETIVOS

La CLAPU tiene como objetivos básicos la integración de todos los profesionales liberales de América Latina, a través del intercambio de experiencias, conocimientos, tecnologías y peculiaridades de las actividades profesionales de cada país. Así se formará una entidad continental que represente una realidad de la que surgirán las soluciones a los problemas que son comunes a Latinoamérica.

El Lic. Da Cunha Carneiro dijo a PRESENCIA que es importante conocer las particularidades de cada organización profesional nacional, los sistemas de las estructuras sindicales y estudiar la necesidad de intercambiar becas, bibliografía, personal docente y estrechar las relaciones existentes entre nuestros países.

PROGRAMA

El II Congreso de CLAPU desarrollará el siguiente temario:

1.- Contribución de los profesionales universitarios liberales en el desarrollo de la ciencia y de la tecnología. 2.- Valorización del profesional universitario liberal en América Latina, y otros puntos considerados como importantes.

FESINRAS realiza Congreso en Oruro

- La Federación de Sindicatos Médicos y Ramas Afines de Seguridad Social, comenzará ayer su Primer Congreso Extraordinario en la ciudad de Oruro, el que concluirá mañana.

En la reunión se tratarán temas relacionados con el mejoramiento integral de los servicios médicos, dentales y de laboratorios bioquímicos, en favor de los afiliados a la Caja Nacional de Seguridad Social.

Con motivo del I Congreso Extraordinario de FESIMRAS, la Confederación Nacional de Profesionales, entidad que ha sido invitada a concurrir a la reunión, ha destacado como delegado al Primer Vicepresidente de ese organismo, Dr. Salim Afcha.

En la nota de aceptación y agradecimiento de la Confederación de Profesionales, se expresa la seguridad de que los temas a tratarse sobre seguridad social, serán abordados con la ponderación y experiencia que caracterizan a los colegas del ramo. Por esa razón, la CNP ofrece su concurso para la mejor ejecución y cumplimiento de las resoluciones que se adopten. Formulan votos por el éxito de las deliberaciones "que redundarán, estamos seguros, en beneficio de la seguridad social boliviana y en prestigio de nuestras profesiones".

ICTHUS
EDITORIAL Y LIBRERIA
NOVEDAD
LLEGO:
ALEJO CARPENTIER:
EL RECURSO DEL METODO
COMPRELOS EN:
Av. 16 de Julio 1800
LA PAZ
Calle 21 de Mayo 295
SANTA CRUZ

VISITA DE ESTUDIANTES A PRESENCIA Y LUX. Estudiantes del séptimo curso "B" intermedio del Instituto de Educación Bancaria, encabezado por el profesor de inglés Norman Reyes Vargas visitaron ayer las oficinas de esta casa periodística con el objeto de conocer el proceso que se sigue para la impresión de PRESENCIA. Este Instituto de Educación Bancaria es dependiente de todos los bancos de la ciudad de La Paz.

Los estudiantes visitantes recibieron una amplia explicación en cada una de las secciones de PRESENCIA y de Editorial LUX.

Secretario Ejecutivo afirma:

Convención Nacional de MNR no será postergada

- La XII Convención Nacional del Movimiento Nacionalista Revolucionario no será postergado por ningún motivo, afirmó a PRESENCIA, Rubén Julio Castro, Secretario Ejecutivo de ese partido. Agregó: "He recibido innumerables radiogramas y telegramas de la mayoría de los Comandos Departamentales, en sentido de que nuestro partido necesita urgentemente que los institucionalización de sus nuevas autoridades".

Rubén Julio manifestó que tanto dirigentes como militantes de base insistieron en que la Convención no debe postergarse en vista de que una decisión de esa naturaleza constituiría una burla. Dijo que todas las comisiones terminaron de elaborar los documentos que serán presentadas a consideración de los delegados, que en número de 850 asistirían a esta Convención. Añadió que en esta oportunidad se considerarán los siguientes documentos: Posición ideológica; Declaración de Principios; Programa de Acción de Gobierno; Reformas Estatutarias y elección de nuevos dirigentes.

En relación a su candidatura a la jefatura del MNR, dijo que ha recibido invitaciones de comandos especiales, células funcionales, sectores campesinos, universitarios y obreros. "Mi contestación - afirmó- la voy a dar cuando ellos se encuentren reunidos en la Convención y de viva voz me manifiesten su apoyo. Los conceptos emitidos por mis compañeros expresan que yo significo la unidad del partido. No tengo ambiciones personales y sólo me interesa la vigencia del MNR que es el partido más grande de este país".

Interrogado sobre el pedido que se hizo para solicitar garantías para que Víctor Paz Estenssoro y otros dirigentes puedan asistir a la Convención, sostuvo que no conocía ese pedido, pero que los delegados genuinos que llegarán para la Convención practicarán una política de puertas abiertas. Sobre el pedido para adelantar la fecha de las elecciones presidenciales, dijo que la Convención se pronunciará al respecto. Calificó de apócrifo un documento emitido en ese sentido por dirigentes del Comando Regional de la Juventud del MNR.

Por último, manifestó: "Confiamos en que la madurez del partido y la experiencia adquirida, dejen como resultado planteamientos positivos en beneficio del país".

Consulado de Bolivia en Arequipa sufrió atentado

LIMA, 20 (AP)- Una bomba de alto poder explosivo estalló en la sede del Consulado Boliviano en la ciudad de Arequipa, a mil kilómetros al sur de Lima.

Según informa "Correo" el incidente se produjo anoche y causó destrozos en nueve oficinas del edificio donde está el consulado. El guardián del local sufrió serias heridas y una señora no identificada una fuerte crisis nerviosa y contusiones en una pierna.

La puerta y los vidrios del Consulado fueron destrozados. Se ignora quienes fueron los autores del atentado.

UMSA confirió a Francovich el título de Doctor Honoris Causa

- Como reconocimiento a la infatigable y alta labor intelectual del Dr. Guillermo Francovich, la Universidad Mayor de San Andrés confirió al pensador nacional el grado de Doctor Honoris Causa.

La solemne ceremonia se realizó ayer, en el Paraninfo de la UMSA,en presencia del Rector Jorge Siles Salinas, altas autoridades universitarias, diplomáticos, intelectuales y numeroso público.

El acto fue abierto con la interpretación del Himno de la Universidad Paceña, a cargo del Coro de la UMSA.

A continuación el Dr. Luis Fernando Valle, Secretario General de la UMSA, dio lectura a la Resolución por la cual se oficializaba el otorgamiento de la distinción al ilustre ensayista nacional "por su relevante contribución a la cultura boliviana".

Correspondió al Dr. Teodosio Imaña Castro, Decano de la Facultad de Humanidades y Ciencias de la Educación, hacer una breve reseña de la personalidad del autor de "La Busqueda".

Imaña Castro expresó que la Universidad paceña no hacía otra cosa que testimoniar su gratitud a un hombre que nos ofrece en sus obras un pensamiento luminoso.

"Hay en los libros de Francovich un discurrir transparente, incluso para los profanos; ellos invitan a una profunda meditación", afirmó Imaña Castro en un tramo de su discurso, para luego agregar que en la obra de nuestro compatriota, residente desde hace varios años en Río de Janeiro, se hace visible una filosofía profundamente humana, una filosofía de la vida.

Finalmente observó que una importante parte de la obra de Francovich está dedicada a Bolivia, en ella se advierte una constante preocupación por el acontecer nacional y como consecuencia, surge un retrato fiel de la trayectoria del pensamiento en nuestro país.

INVESTIDURA

El Dr. Jorge Siles Salinas, Rector de la Universidad Mayor de San Andrés, en sencilla ceremonia impuso luego al Dr. Guillermo Francovich las insignias correspondientes al grado de Doctor Honoris Causa, la más alta distinción que confiere la Universidad.

GUILLERMO FRANCOVICH

"Quiero que mis primeras palabras sean para agradecer a la Universidad Mayor de San Andrés por la excepcional distinción con que he sido honrado; distinción que la considero por encima de mis merecimientos, pero que la acepto porque con ella se ha querido premiar, sobre todo, una labor cultural de cincuenta años" agradeció el Dr. Guillermo Francovich al iniciar su discurso.

El ensayista nacional, permanente colaborador de PRESENCIA, LITERARIA, vuelve al país luego de siete años de ausencia.

Dijo que el progreso de la Universidad paceña es evidente. Recordó su primera visita a la UMSA, cuando era rector Juan Francisco Bedregal, época en que la Casa Superior de Estudios de La Paz se reducía a un establecimiento precario. "En sucesivas visitas he visto crecer a la UMSA, hasta comprobar que ahora se levanta en la ciudad como un símbolo de la cultura", añadió.

Francovich refirió luego que venía de asistir a una reunión de la UNESCO en México, donde se discutieron los problemas de educación y culturales de la América Latina.

En el año 1946 -dijo- eminentes intelectuales reunidos en Buenos Aires, llegaron a la penosa conclusión de que la cultura estaba ausente de nuestro continente, que nuestros pensadores y escritores se limitaban a continuar la ruta europea. Dos años más tarde, en Santiago de Chile, una reunión similar hizo una sanción parecida, aunque aceptaban que existía una conciencia latinoamericana, que pugnaba por asumir su propia personalidad, alentada o influenciada por el pensamiento de Spengler.

Estos planteamientos -afirmó Francovich- tenían significación premonitoria. Con el correr de los años, los países altamente desarrollados han comprendido que de ningún modo tienen el monopolio de la cultura, a la vez que América ha descubierto en su interior, fuerza y originalidad.

Con las distancias apropiadas -agregó- semejante proceso se repite en nuestro país: tenemos un carácter particular. Necesitamos un aporte científico, sin que ello vaya en desmedro de nuestra cultura, herencia de nuestros antepasados.

Finalmente el ex-Rector de la Universidad San Francisco Xavier, en este tramo de su discurso aseguró que Bolivia enfrenta un problema central, de honda significación y que debe ser resuelto adecuadamente: la doble herencia, la española e indígena.

Esto significa -señaló- un doble deber de nuestra vida, un conflicto que se traduce en dramatismo y que a veces llega a la angustia.

Debemos llegar a lo universal, sin renunciar a nuestras dos raíces étnicas, afirmó Francovich antes de conceder a las universidades la condición de baluartes en la defensa de nuestros auténticos valores.

"Me siento conmovido por la distinción que me otorgó la UMSA. Nunca olvidaré esta espléndida ceremonia", finalizó el distinguido pensador nacional.

DR. JORGE SILES SALINAS

Después de señalar que la Universidad sólo puede cumplir su misión en un ambiente de calma, el Rector de la UMSA, Dr Jorge Siles Salinas dijo que dos nombres sobresalían en el pensamiento boliviano de las últimas décadas: Guillermo Francovich y Roberto Prudencio, hombres que por distintos caminos han consagrado sus vidas al esclarecimiento de los problemas culturales.

"Nos toca honrar hoy al Dr. Francovich, aunque lamentamos que su retorno no sea definitivo", expresó el Rector para luego poner en relieve la humildad, hondura y saiduría, contenidas en la obra de nuestro compatriota.

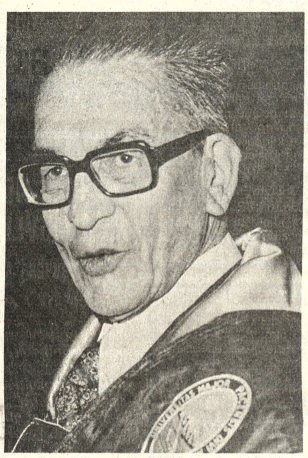

EL PENSADOR nacional Guillermo Francovich

ARTE Y CULTURA

El gráfico reproduce dos momentos de la ceremonia cumplida ayer en el Paraninfo de la UMSA. Arriba, el Dr. Jorge Siles Salinas, Rector de la Universidad Mayor de San Andrés, impone al Dr. Guillermo Francovich las insignias correspondientes al grado de Doctor Honoris Causa, en mérito a su infatigable y alta labor intelectual. Abajo, el Rector y miembros del Consejo Universitario, cuando se abría el solemne acto. Francovich, residente en Río de Janeiro, a través de veinte libros ha hecho una importante contribución a la cultura, ampliamente reconocida tanto en el país como en el exterior.

Exposiciones

.SALON MUNICIPAL. Lunes 23, horas 18 y 30, inauguración de la muestra de dibujos del artista nacional Benedicto Aiza. Auspicios del Centro Boliviano Argentino. La exposición estará abierta durante una semana.

.MUSEO NACIONAL DE ARTE. Martes 24, horas 18 y 30, inauguración de la exposición de óleos del pintor nacional Raúl Mariaca. La muestra consta de 25 cuadros.

.CINE PRINCESA. Hoy a horas 10.00 a.m. "El gato con botas" (cuento narrado), festival artístico de la Asociación de Padres de Familia de "Walt Disney School", en homenaje a la fundadora de la institución, Candelaria B. v. de López.

.Escenas de Don Quijote. Tauromaquia de Goya. Exposición de reproducciones en el Museo Nacional de Arte.

"La Reliquia" de Queiroz hoy en el Museo Nacional

- Hoy, a horas 18 y 30 en el Museo Nacional de Arte, el Teatro Nacional Popular presentará "La Reliquia", una de las más populares obras de Eca de Queiroz. La función se realiza con el auspicio del Instituto de Cultura Hispánica y la Embajada de Portugal.

El elenco que dirige Eduardo Cassis ha presentado con éxito "La Reliquia" tanto en el Teatro Municipal como en el Goethe Institut.

Según el informe de los patrocinadores, la sesión de teatro de hoy, es un homenaje a la semana de la juventud.

UNIVERSIDAD BOLIVIANA
UNIVERSIDAD MAYOR DE SAN ANDRES

FACULTAD DE HUMANIDADES Y CIENCIAS DE LA EDUCACION

DEPARTAMENTO DE FILOSOFIA R.R.P.P.N°. 209/74

CONVOCATORIA

Se convoca a concurso de méritos y exámenes de competencia para los siguientes cargos docentes:

Cátedra de METAFISICA: Un docente.
Cátedra de ETICA: Un docente
Cátedra de ANTROPOLOGIA FILOSOFICA: Un docente.
Cátedra de AXIOLOGIA: Un docente
Cátedra de FILOSOFIA DE LA EDUCACION: Un docente.
Cátedra de FILOSOFIA DE LA HISTORIA: Un docente
Cátedra de EPISTEMOLOGIA: Un docente.
Cátedra de GNOSEOLOGIA: Un docente.

Los expedientes serán recibidos, hasta el día lunes 30 de septiembre a horas 18:00 p.m. en la Secretaría del Decanato, piso 11 del edificio central.

Mayores informaciones: Secretaría de la Facultad.

La Paz 19 de Septiembre 1974

Dr. Teodosio Imaña Castro
DECANO
V°B° Dr. Jorge Siles Salinas
RECTOR

UNIVERSIDAD BOLIVIANA
UNIVERSIDAD MAYOR DE SAN ANDRES

FACULTAD DE HUMANIDADES Y CIENCIAS DE LA EDUCACION

R.R.P.P.N°. 211/74

Departamento de Psicología

CONVOCATORIA:

Se convoca a concurso de méritos y exámenes de competencia para los siguientes cargos docentes:

Cátedra de ESCUELAS PSICOLOGICAS: Un docente.
Cátedra de PSICOLOGIA SOCIAL: Un docente.
Cátedra de PSICOLOGIA DIFERENCIAL: Un docente.
Cátedra de PSICOTECNIA Y ORIENTACION VOCACIONAL Un docente.

Los expedientes serán recibidos hasta el día lunes 30 de septiembre a horas 18:00 p.m. en la Secretaría del Decanato piso 11 edificio central.

Mayores informaciones: Secretaría de la Facultad

La Paz, 20 de septiembre de 1974

Dr. Teodosio Imaña Castro
DECANO

V°B° Jorge Siles Salinas
RECTOR

UNIVERSIDAD BOLIVIANA
UNIVERSIDAD MAYOR DE SAN ANDRES

FACULTAD DE HUMANIDADES Y CIENCIAS DE LA EDUCACION

R.R.P.P.N°.212/74

Departamento de Historia:

CONVOCATORIA

Se convoca a concurso de méritos y exámenes de competencia para los siguientes cargos docentes:

Cátedra de HISTORIA DE LAS IDEAS POLITICAS Un docente
Cátedra de HISTORIA DEL PENSAMIENTO BOLIVIANO: Un docente
Cátedra de HISTORIA PREHISPANICA DE AMERICA Y BOLIVIA Un docente
Cátedra de HISTORIA DE LA CIENCIA: Cuatro docentes.
Cátedra de HISTORIA DE LA CULTURA I: Un docente.
Cátedra de HISTORIA DE LA CULTURA II: Un docente.
Cátedra de GEOGRAFIA GENERAL: Un docente
Cátedra de GEOGRAFIA ECONOMICA :Un docente
Cátedra de HISTORIA UNIVERSAL (Siglo XX): Un docente
Cátedra de PREHISTORIA GENERAL: Un docente

Los expedientes serán recibidos, hasta el día lunes 30 de septiembre a horas 18:00 p.m. en la Secretaría del Decanato piso 11 del edificio central.

Mayores informaciones. Secretaría de la Facultad.

La Paz, 19 de septiembre de 1974

V°B° Dr. Jorge Siles Salinas RECTOR
Dr. Teodosio Imaña Castro DECANO

UNIVERSIDAD BOLIVIANA
UNIVERSIDAD MAYOR DE SAN ANDRES

FACULTAD DE HUMANIDADES Y CIENCIAS DE LA EDUCACION

R.R.P.P.N°.210/74

Departamento de Pedagogía

CONVOCATORIA:

Se convoca a concurso de méritos y exámenes de competencia para los siguientes cargos docentes:

Cátedra de LEGISLACION EDUCATIVA: Un docente
Cátedra de BIOLOGIA PEDAGOGICA: Un docente
Cátedra de COMUNICACION EDUCATIVA: Un docente
Cátedra de PROGRAMACION Y CURRICULUM: Un docente.
Cátedra de DIRECCION Y SUPERVISION EDUCATIVA: Un docente.
Cátedra de HISTORIA DE LA PEDAGOGIA I: Un docente.
Cátedra de HISTORIA DE LA PEDAGOGIA II: Un docente.
Cátedra de PRACTICA DOCENTE: Un docente.

Los expedientes serán recibidos, hasta el día lunes 30 de septiembre a horas 18:00 p.m., en la Secretaría del Decanato piso 11 del edificio central.

Mayores informaciones: Secretaría de la Facultad.

La Paz 19 de septiembre de 1974

Dr. Teodosio Imaña Castro DECANO
V°B° Dr. Jorge Siles Salinas RECTOR

UNIVERSIDAD BOLIVIANA
UNIVERSIDAD MAYOR DE SAN ANDRES

FACULTAD DE HUMANIDADES Y CIENCIAS DE LA EDUCACION

R.R.P.P.N°. 208/74

Departamento de Linguística e Idiomas.

CONVOCATORIA:

Se convoca a concurso de méritos y exámenes de competencia para los siguientes cargos docentes:

Cátedra de IDIOMA INGLES: Tres docentes
Cátedra de IDIOMA FRANCES: Un docente.
Cátedra de IDIOMA RUSO: Un docente
Cátedra de FONETICA ESPAÑOLA: Un docente.
Cátedra de LENGUAJE: Dos docentes

Los expedientes serán recibidos hasta el día lunes 30 de septiembre a horas 18.00 p.m. En la Secretaría del Decanato piso 11 del edificio central.

Mayores informaciones: Secretaría de la Facultad

La Paz, 19 de septiembre de 1974

Dr. Teodosio Imaña Castro
DECANO V°B° Dr. Jorge Siles Salinas
RECTOR

AVISO
UNIVERSIDAD MAYOR DE SAN ANDRES
FACULTAD DE TECNOLOGIA

R.R.P.P. 201-74.

En virtud de disposiciones emanadas del Consejo Universitario se Convoca a Concurso de Méritos, complementando con examen de Competencia, para la provisión de los siguientes cargos docentes:

I.- FACULTAD DE INGENIERIA MECANICA.
PROFESORES:
MEC: 201 Elementos de Máquinas I
MEC: 201 Elementos de Máquinas II
MEC: 250 Diseño de Máquinas I
MEC: 218 Estructuras Metálicas.
MEC: 206 Teoría de la Elasticidad.
MEC: 270 Instalaciones Electromecánicas I
MEC: 271 Instalaciones Electromecánicas II

Los expedientes serán entregados en la Secretaría del Decanato de la Facultad hasta el día viernes 27 de Septiembre a horas 18:00.

Aclaraciones e informaciones pertinentes serán proporcionados en la misma secretaría.

La Paz, 18 de Septiembre de 1974.

(Sello) .- Universidad Mayor de San Andrés.- Facultad de Tecnología - Decanato.- La Paz - Bolivia.

COOPERATIVA DE VIVIENDAS GREMIALES DE LA PAZ

La Paz, septiembre 19 de 1974

Al señor
Don RAUL SALMON
DIRECTOR DE RADIO NUEVA AMERICA

Presente.-

Distinguido señor Director:

Por el presente oficio tenemos a bien hacer llegar a su digna persona una queja sobre un engaño de que somos víctimas por parte de nuestro Presidente FABIAN RIVEROS y su colaborador CLEMENTE SERRANO y que se consumó encubriéndolo bajo el pretexto de COOPERATIVA DE VIVIENDAS PARA GREMIALES DE LA PAZ, que prometió conseguirnos en la prolongación de Antonio Gallardo, al lado del Puente Abaroa, en los terrenos de la Sucesión Esprella.

Primeramente nos sonsacó a las 57 personas que llegamos a conformar su Cooperativa, dineros con toda habilidad como ser $b. 8.000.-, por persona para "compra del terreno", $b. 5.000.- para "construcción de las viviendas prometidas; otros $b. 250.- para planos de construcción y otros $b. 200.- siempre por persona - para un "muro de contención" amén de cuotas individuales de $b. 10.- a $b. 20.- por "inconcurrencia a reuniones" y de otras "contribuciones" por el espacio de 4 años contados desde que organizó la entidad y que nosotros le entregamos esperanzados en que nos iba a entregar las viviendas concluídas y listas para habitar en el plazo de "90 días" como prometió con una seriedad que no admitía dudas.

Como transcurría el tiempo sin que se cumpla lo prometido entramos en sospechas y con gran sorpresa de nuestra parte el Ministerio de Trabajo informó ante nuestras averiguaciones que NO EXISTIA TAL COOPERATIVA, ni el Ministerio había autorizado su funcionamiento; frente al engaño puesto al descubierto, con anuencia del organismo respectivo de dicho Portafolio tuvimos que constituir una Cooperativa legalmente organizada el 7 de marzo de este año y tramitamos nuestros Estatutos y Personería Jurídica en la esperanza de remediar la situación y lograr las viviendas.

Pero al verse descubierto Riveros, maniobró dividiendo a los socios e instando a la dueña del terreno a que extienda Minutas individuales previo pago de otros $b. 150.- por Minuta, a cada persona 40 metros de terreno y en favor de quienes ni siquiera han sido socios durante los 4 años y a los que había admitido como tales percibiendo $b. 3.000 como cuota de ingreso.

Lo cierto es que hasta la fecha no tenemos títulos de propiedad, viviendas prometidas ni planos de construcción aprobados por la H. Municipalidad; para agravar las cosas, Riveros no había contratado con una Empresa la construcción de las viviendas, sino con un Arquitecto que sin tomar en cuenta que el terreno de la Suc. Esprella es inconveniente y deleznable, sólo para "disimular las cosas" "construyó 6 viviendas" SIN PLANOS APROBADOS, con materiales de la peor calidad y las dejó abandonadas A MEDIO CONSTRUIR yéndose después a Oruro según se nos ha informado; las paredes de ese remedo de viviendas están rajadas, las más desplomadas y en un irritante estado, en tanto que la dueña del terreno también coadyuva esas intenciones maliciosas al extender Minutas según instrucciones de Riveros que YA NO TIENE NINGUNA FUNCION DIRECTIVA, sin considerar que tiene recibidos de nosotros los socios antiguos $b. 264.000.-, en concepto de precio e influida también por su Abogado Braulio Peñaranda, hasta imponernos otros $b. 2.000.- por persona por la firma de las Minutas. Ojalá pudiera hacer un repotaje en el mismo terreno donde están esas 6 semi-construcciones desplomadas para formar mejor convicción del engaño que hacemos público al través de esa prestigiosa emisora a fin de que las autoridades competentes nos presten su cooperación interviniendo con la energía punitiva del caso, en bien de tantas familias que somos víctimas de tan temerario fraude urdido y ejecutado por Fabián Riveros.

Con este motivo y agradeciéndole por su deferencia le saludamos con nuestro mayor respeto.

P.do. Germán Mamio, Benigno Gavincha, Natalio Paucara, Felipe Mariscal.

CORPORACION MINERA DE BOLIVIA
FESTIVAL FOLKLORICO
"BOLIVIA CANTA EN LAS MINAS"

CONVOCATORIA

La Agrupación Femenina de Comibol, en su afán de acercamiento hacia la familia minera, cuyo fin es lograr la integración de todos los sectores de la minería y con el propósito de estimular la creatividad musical de sus trabajadores, convoca al Festival Folklórico "Bolivia canta en las Minas", bajo las siguientes bases:

I.- PARTICIPANTES

1.- Podrán participar en el Festival, todos los conjuntos folklóricos cuyos componentes sean trabajadores regulares de las Empresas Mineras y Plantas Industriales.

La condición del trabajador regular de COMIBOL, será acreditada por la Oficina de Personal de la que dependa el conjunto.

2.- Cada uno de los conjuntos participantes, podrá estar compuesto por un mínimo de cuatro y un máximo de diez ejecutantes de instrumentos de viento, percusión, cuerda y vocalistas.

II. TEMA DEL FESTIVAL

1.- Los conjuntos deberán interpretar, exclusivamente música boliviana.

2.- Cada Conjunto podrá participar con 3 piezas musicales.

III.- FORMA DE SELECCION

En Cada una de las Empresas Mineras y Plantas Industriales, el Comité Femenino regional o la Gerencia respectiva, deberán realizar el Concurso Folklórico regional dentro de las bases de la presente Convocatoria.

Los conjuntos ganadores que obtengan los dos Primeros puestos participarán en la "Serenata Minera", que tendrá lugar en la ciudad de La Paz en fecha 31 de octubre.

IV. - PREMIOS

1.- Se premiará a los dos primeros Conjuntos, tomando en cuenta la mejor interpretación, la novedad y presentación.

2.- Será discernido un premio especial al mejor compositor que sea componente del personal al que represente el Conjunto, teniendo en cuenta la originalidad del tema.

3.- Los Comités regionales deberán designar un Jurado Calificador, el mismo que discernirá los siguientes premios:

1er. Premio.- Al Conjunto que demuestre mayor calidad artística en sus interpretaciones.

2o.- Premio.- Al Conjunto que tenga mejor presentación y adecuada interpretación.

4.- Los Comités Femeninos regionales o la Gerencia respectiva de cada Empresa Minera y Plantas Industriales, quedan en libertad de discernir los Premios de los Concursos regionales, de acuerdo con sus posibilidades.

5.- Los tres mejores Conjuntos que participen en la "Serenata Minera" del 31 de Octubre, en la ciudad de La Paz, serán acreedores a Premios especiales donados por la Agrupación Femenina de Comibol.

La Paz, septiembre 10, 1974
p. AGRUPACION FEMENINA DE "COMIBOL".
Dra. Hilda de Salazar — Vice Presidenta
Luz Aliaga de Vía Solíz — Presidenta

BESTSELLER MUNDIAL

La incitante y singular historia de una estrella de cine-símbolo viva del Deseo-por un grupo de "admiradores" que aspiran a satisfacer en ella sus más oscuros sueños y frustraciones.

LIBRERIA
LOS AMIGOS DEL LIBRO
LA PAZ, MERCADO 1315. COCHABAMBA CASILLA 450

CORPORACION MINERA DE BOLIVIA
CONVOCATORIA A PROPUESTAS
PEDIDO LOCAL KA-312745/74

Se convoca a propuestas para la provisión de 100.000 kilos fideos a granel de producción nacional.

El pliego de especificaciones se encuentra a disposición de los interesados, en la Secretaría de la Comisión de Adquisiciones, 4to. piso, Edificio Central.

GERENCIA DE ADQUISICIONES

La Paz, septiembre 20 de 1974.

HOY
ES EL DIA PARA GANAR
600.000 PESOS
CON LOTERIA NACIONAL
EMPIECE UNA ALEGRE PRIMAVERA

PARTE MATRIMONIAL

BENJAMIN RODA DAZA
DODDY SERRATE DE RODA
NORAH ARRIEN VDA. DE DABDOUB

participan a Ud.(s) el enlace matrimonial de sus hijos

CINTHYA Y CARLOS

que se efectuará el día sábado veintiuno de septiembre de mil novencientos setenta y cuatro a las dieciocho horas, en Benasal (Chane Roda).

Santa Cruz 21 de Septiembre 1974.

BECADO A EE.UU.

Haciendo uso de una beca concedida por USAID //BOLIVIA, el funcionario policial HUGO VEGA FRANCO, en los próximos días viajará a Washington, EE.UU., con el objeto de participar en unos Cursos de Especialización.

MUJER RIBERALTA 1974

La señora Elena Velasco de Urresti ha sido elegida como Dama Distinguida de esa localidad para postular a la elección de Mujer Beni 1974. Con este motivo el Director de la Unidad Sanitaria de esa localidad ha hecho saber que ha enviado la documentación y curriculum a Trinidad para que sea estudiado por los miembros del Jurado.

ESPOSAS DE ECONOMISTAS

Hoy a horas 18.30 se llevará a cabo la posesión de la nueva Mesa Directiva.

U.M.A.

La Unión de Mujeres de América postula a su ex - Presidenta, doña Zoila Viganó de Antezana Paz como candidata para la elección de Mujer La Paz 1974.

Agenda Femenina

OFICINA DE LA MUJER

Hasta el próximo 28 de este mes se recibirán los Curriculum Vitae de las abogadas que hubieran participado en la judicatura nacional a partir de 1954, con el objeto de proceder a la elección de la Mujer Jurista 1974 a través de un Jurado selecto.

ALIANZA FEMENINA

El próximo lunes 23 se reúne el Comité Ad - hoc en su Secretaría Permanente con objeto de tratar asuntos relacionados con la elección de la Mesa Directiva, así como determinar la fecha de la Asamblea.

Por tener que concurrir al 25 Congreso de la Federación de Sociedades de Ginecología y Obstetricia a realizarse en Montreal, Canadá, se ausentó el Dr. HECTOR SEQUEIROS FLORES como catedrático de la Universidad Boliviana Mayor de San Andrés.

EN SANTA CRUZ

La niñita Lorena Elizabeth Cortez Rojas, cumple su primer añito; con este motivo sus padres el señor Américo Cortez y la señora Mirian R. de Cortez, ofrecerán un te-piñata a su pequeño mundo social.

BODA EN SANTA CRUZ

El día de hoy será bendecido el enlace matrimonial de la Srta. CINTHYA RODA DAZA con el Señor CARLOS DABDOUB ARRIEN, con este motivo sus señores padres el Señor Benjamín Roda Daza y la Señora Doddy S. De Roda, ofrecerán una recepción social a sus relaciones sociales en (Chané Roda).

La señora Laida v. de Shimose ofrece hoy una recepción social en la ciudad de Riberalta, conmemorando las 15 primaveras de su hija LETICIA SHIMOSE.

Fallecimientos

"BOLIVAR" S.A. DE SEGUROS, participa el sensible fallecimiento de la que en vida fue su asegurada

Dña. LORENZA CASTILLO LAURA
(Q. E. P. D.)

José Castillo Trujillo, hijo; Iván, Wenzel, Derken, María y Raquel, nietos y demás familia ruegan a sus amistades y personas piadosas asistir a la traslación de los restos mortales de la extinta al Cementerio General el día de hoy sábado 21 a Hs. 16 p.m.
El cortejo fúnebre partirá de la calle Néstor Morales, Villa San Juan (Ex pasaje Torrelio Nº 1304).
Favor que comprometerá la gratitud de la familia doliente.
La Paz, septiembre 1974.

LA "SOCIEDAD DE INGENIEROS DE BOLIVIA", participa con profundo sentimiento el fallecimiento de su distinguido socio

Ing. JOSE CABALLERO VARGAS

invita a sus asociados a la traslación de sus restos mortales al día de hoy sábado 21 de septiembre a horas 11.oo. El cortejo fúnebre partirá de la Facultad de Tecnología.
La Paz, 21 de septiembre de 1974.

En la paz del Señor y confortada con los auxilios de la Santa Religión ha dejado de existir la que en vida fue ejemplar y abnegada madre, abuela y hermana

SRA. SARA LUJAN TORRICO
(Q.E.P.D.)

Ana Martinez de Maldonado y José Martinez Luján, hijos; Eduardo Maldonado Ramirez, hijo político; Eduardito y Sheila Maldonado Martinez, nietos; Edmundo, Carlos, Victor y Rubén Luján, hermanos; sobrinos, primos y demás familia, ruegan a sus amigos y personas piadosas, se dignen asistir a la misa de cuerpo presente a horas 10.30 a.m. y a la traslación de los restos mortales de la extinta al Cementerio General el día de hoy sábado 21 del presente a horas 11 a.m. El cortejo fúnebre partirá de Calacoto, calle 25 prolongación Av. Ballivián - camino a Cota Cota s/n.
Será favor que comprometerá la gratitud de la familia doliente.
CASA SANTANDER. Tels. 23663-23656-52313.

Ingeniero Cleómedes (ausente) Alicia, Adela (ausente) Humberto y Esperanza Jaimes Zuna, hermanos; los hermanos políticos; Bertha Valdéz (ausente) Wálter Rodo T. Hermann Acquadro M. (ausente) Irma Mancilla y Antonio Garrón, los primos, tíos, sobrinos, y demás familiares de la que en vida fue

SEÑORITA CAROLINA JAIMES ZUNA
Q.D.D.G.

Invitan a sus relaciones sociales, personas piadosas y residentes orureños, se dignen asistir a la misa de 9 días que recordando su llorado fallecimiento, mandarán oficiar el día de mañana domingo 22, a horas 18 y 30 (6 y 30 de la tarde) en el Templo de Santo Domingo, favor que comprometerá la gratitud de la familia doliente.
El duelo se recibe en la puerta del templo.
La Paz, 21 de septiembre de 1974.

Misas

Alberto, María Luisa, Hortensia, Bet, Donato y Gladys Millán Uriarte, hijos; Justo y Flora Villa-Gómez de Millán y Jesús Guzmán, hijos políticos; los nietos, sobrinos y demás familia de los que en vida fueron

Dn. LUIS MILLAN RIVERA
Dña. FRANCISCA URIARTE DE MILLAN
ARTURO MILLAN URIARTE
Q. E. P. D.

Invitan a sus parientes, amigos y personas piadosas a la misa de réquiem que en sufragio de sus almas y recordando el fallecimiento de sus 13, 27 y 23 años respectivamente, mandarán oficiar a horas 10.oo del día de hoy sábado en el templo de San Juan de Dios.
Favor que comprometerá la gratitud de la familia doliente.

Los amigos del que en vida fue

ING. DON ALFREDO NOGALES VIDAURRE
Q.E.P.D.

Invitan a sus amistades, en especial a los residentes potosinos; Empleados del Banco Agrícola de Bolivia y personas piadosas asistir a la misa que recordando los 9 días de su fallecimiento se mandará a oficiar el día de mañana domingo 22 a Hrs. 7 p.m. en la Parroquia de los Padres Carmelitas (Avda. 20 de Octubre).
La Paz, 21 Septiembre 1974.

Fallecimientos

En la paz del Señor y confortado con los auxilios de la Santa Religión Católica ha dejado de existir el que en vida fue ejemplar esposo y abnegado padre

Sr. BONIFACIO SALAZAR CORONEL
Q. E. P. D.

Rosa Tarqui de Salazar, esposa; Domitila, Germana, Julio, Adelina, Fidel, hijos; Teófilo, hijo político; Celso Salazar, Geroma Coronel de Salazar, padres; Primitivo, Isabel, María, Jovita y Antonia, hermanos; Luisa, Lucio, Hermógenes, Juan y Marcelino, hermanos políticos; Esther, Virginia, nietos; primos, sobrinos, familiares y demás amistades y en especial a los residentes Taraqueños se dignen asistir a la traslación de los restos mortales del extinto al Cementerio General el día de hoy sábado 21 a horas 15 y 30.
El cortejo fúnebre partirá de la calle Antonio Quijarro Callejón Nº 170 (Zona Garita de Lima).
Será favor que agradecerá la familia doliente.
La Paz, septiembre de 1974.

El "CONSEJO NACIONAL DE INGENIERIA" lamenta comunicar el sensible deceso de su distinguido colega y ex-Vocal de la institución

Ing. JOSE CABALLERO VARGAS
Q. E. P. D.

expresa a su distinguida familia su profunda condolencia e invita a los ingenieros a asistir a la traslación de sus restos mortales el día de hoy sábado a Hs. 11 a.m. El cortejo fúnebre partirá de la Facultad de Tecnología (frente al Obelisco).
La Paz, 21 de septiembre de 1974.

JUNTA NACIONAL DE DESARROLLO SOCIAL — EMBAJADA DE ISRAEL EN BOLIVIA

GRAN PREMIER

"Violinista en el Tejado"
("FIDDLER ON THE ROOF")
llega a la pantalla

THE MIRISCH PRODUCTION COMPANY presenta
UNA PELICULA DE NORMAN JEWISON "VIOLINISTA EN EL TEJADO" ("FIDDLER ON THE ROOF")
protagonizada por TOPOL. Producida y Dirigida por NORMAN JEWISON. Guión de JOSEPH STEIN Adaptado de su drama teatral
Música para drama teatral y película de JERRY BOCK. Letra para drama teatral y película de SHELDON HARNICK.
Producida en teatro en Nueva York por HAROLD PRINCE. Toda la producción teatral dirigida y coreografiada por JEROME ROBBINS.
Música adaptada y dirigida por JOHN WILLIAMS. Coreografía original de JEROME ROBBINS. Adaptada a la pantalla por TOM ABBOTT.
Solista ISAAC STERN. Filmada en PANAVISION® COLOR
Distribuida por United Artists

ENTRADAS:
Embajada de Israel de 10 a 12.
Hotel Libertador (Recepción)
La Económica, (Potosí 1123)
Calzados Mercedes, edif. Tobías.
Librería Don Bosco, Av. 16 de Julio

La recaudación será destinada a la obra de la Dirección Nacional de Acción Social de la Presidencia.

JUEVES 3 DE OCTUBRE A LAS 21,30

CINE UNIVERSO

ANTIGUEDADES

Liquido por viaje a la mejor oferta juego Luis XV, espejos dorados, consolas, relojes, pantalla, armas, sillas talladas, candelabros, cuadros coloniales y otros. Calle Quito 669 entrando por Av. Ecuador.

VISITADOR MEDICO

Laboratorio europeo precisa urgente Visitador Médico competente no mayor de 26 años. Enviar antecedentes, prefensiones de sueldo y fotografía a Casilla Nº. 5573 La Paz.

MULTICOPIADORAS DE TINTA Y ALCOHOL
REX - ROTARY

Representantes TECNICOM
Edif. ESPERANZA (Lado de T.A.S.A) Planta baja. Tel. 51786. Cas. 3147.
Santa Cruz: Librería: Lijerón Jordán

A PEDIDO DE NUMEROSO PUBLICO VUELVE EL SUCESO DEL AÑO

Véala hoy en el cine **PRINCESA**

IMPORTANTE EMPRESA OFRECE

Excelente oportunidad de trabajo a dos señoritas y caballeros para incorporar a su Departamento de Comercialización.

Los seleccionados tendrán un ingreso superior a $b. 5.000.- mensual.

EXIGIMOS

- Excelente presencia.
- Estudios mínimos bachiller
- Dedicación exclusiva
- Edad máxima 30 años

Rogamos no hacernos perder tiempo si no reúne los requisitos exigidos.

Para entrevista personal dirigirse a Loayza 250 of. 408 edificio Castilla - lunes 23 de 9 a 12 y 15 a 18 Hrs.

LA GERENCIA

Canon

LA CALIDAD UNIDA EN EL MEJOR ALMACEN DE LA PAZ

GRANDES PLAZOS PARA COOPERATIVAS Y SINDICATOS.
24 MESES. SIN CUOTA INICIAL

AMBASSADOR
COMERCIO 1018~1022

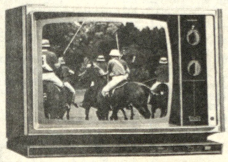

Ofertas unicas

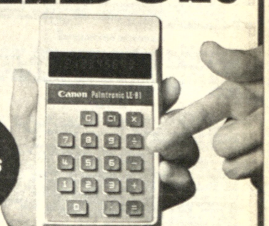

HOY ES UN BUEN DIA PARA JUGAR A LOTERIA
600.000 PESOS

EMPIECE UNA ALEGRE PRIMAVERA

AVISOS ECONOMICOS

AVISOS ECONOMICOS

evistas Libros

RA EXAMENES Ascenso licias cualquier grado, teria Instituto EVA CRON. Yanacocha 682. (20-51593).

NUESTRA OFERTA SEMANAL

CZZANO
ecnología Mecánica - Tomo I etrología - Herramientas - áquinas. Tomo II - Máquinas ferramientas.
BERG-JONES
anual Universal de la cnica Mecánica para el ller y la Oficina Técnica, 2 ns.
AHAN
uímica Curso Universitario. lingüe Español-Inglés.
LUCHER
nciclopedia de Química dustrial.
ALMERS
etalurgia Física.
EIDEL
nseñanza de la Física
AUMEISTER y MARKS
anual del Ingeniero ecánico de Marks.

ISBERT Y CIA. S.A

Librería-Papelería-Editorial Comercio 1270-1280 Casilla 195 La Paz.

Casas

OFREZCO Casita mixto o nticrético, teléfono 28884. 21/51673).

VENDO CHALET Miraores 2 dormitorios. Dependencias Jardín llamar mañanas teléfono 53296. Construcción nueva. (17-6/51492).

OCASION Vendo casa Ciudad Satélite, Plan 175, alle 1 esquina 9 N° 1315. (21-2/51670).

CASA Preciso en alquiler familia reducida preferentemente Irpavi Referencias teléfono 52848.

URGENTE, necesito casa o departamento en anticrético los dormitorios, preferentemente en Sopocachi. Ref. eléfono 53370. (R.)

VENTA Casa dos pisos en Uría de la Oliva. Hs. 10 a 12. Referencias teléfono 27570. 21/51658).

CARVAJAL Yanacocha 448. Vende casa con Bar Quinta con o sin muebles. Villa Salomé ocasión. (20-21).

CARVAJAL Yanacocha 448.- Vende casas calle Beni entrega vacía, ocasión. Almirante Grau tres departamentos, reconoce anticréticos, excelente ubicación o por departamentos. Bosque Bolognia departamento completo. Casa Chamoco Chico amplio patio, garaje, vacía, ocasión, otras casas distintas zonas. (20-21).

CARVAJAL Yanacocha 448.- Tel. 54862.- Vende casas dos departamentos nuevos Obrajes entrega vacía ocasión. (20-21).

CARVAJAL Yanacocha 448. Vende casas, Plazuela Mariscal Santa Cruz con Horno vacía, ocasión. Calle Chirinos Miraflores cerca Parque Uyuni. Barrio Petrolero zona El Tejar vacía, facilidades, buen lugar. Calle Estenssoro paralela calle Bolívar vacía, ocasión. (20-21).

CARVAJAL Yanacocha 448. Tel. 54862.- Vende casas, calle Sajama dos departamentos, vacía, facilidades. Casa Obrajes, Av. Mecapaca ocasión. Villa Fátima buen lugar. Casa La Portada vacía 60.000. Av. Kennedy cerca Estación. (20-21).

VENDO CASA Alto Sopocachi Méndez Pelayo N°. 7 final (Lado estanque agua) Piezas amplias, completamente nueva. Referencias misma casa o calle Alberto Ostria parada trufi N°. 5 calle 3ª Sr. Antezana. (R).

CARVAJAL Yanacocha 448. Vende casa calle Holguín, Sopocachi vacía. Casa contrato mixto calle Fernando Guachalla, independiente, entrega inmediata. Otros departamentos, distintas zonas. (21-22/51669).

Muebles

VENDO Juego Enchapado de dormitorio piezas sueltas. Referencias teléfono 50130 (21/T.)

VENDO COMEDOR, completo enchapado once piezas. Díaz Romero 1384 (Miraflores) (19-22/51569)

FAMILIA EXTRANJERA Por viaje vende muebles, plantas, otros, solo sábados-domingos. San Miguel D-12. (20-22/51570).

MUEBLES Comedores, dormitorios formicados, ocasión facilidades, Almirante Grau 1306 Yacuma. (20-22/51591).

Orquestas

ORQUESTA, para sus fiestas, Tel. 53220.(19-29/51577)

ORQUESTA Electrónica "CARAVELL", teléfono 64206. (20-27/51586).

ORQUESTA "COPACABANA" Teléfonos 65955 - 60788 (10 -10 oct/ 51224)

ORQUESTA "L.M." Garantía y calidad, teléfono 21141. (17-20/51477).

ofertas especiales

SE VENDE CATRES ORTOPEDICOS Flamantes marca "SIMMONS" Americanos especial para Clínicas. Hospitales. Referencias Calle PISAGUA N° 36 de horas 6 de la tarde adelante. Sr. ARTURO MILLARES. (R).

RADIOLA Grunding, vendo, gigante, nueva, precio rebajado. Calacoto, Sánchez Bustamante 389 esquina 10. (21-22/51664).

VENDO OCASION Vendo Equipo completo para cámara frigorífica, teléfono 55449. (18-21/51551).

VENDO CURSO completo de Francés en discos. Ref. teléfono 22706. (21-23/T).

COMPRESORA PERFORADORA De Roca portátil de 2 martillos preciso en alquiler, teléfonos 21814-61551. (21-22/51657).

VENDO Motor arranque, culata Simca 63, doctora mujer, teléfono 29361. (20-21/51574).

CARVAJAL Yanacocha 448, teléfono 54862, Departamento anticrético, calle Haiti, dos dormitorios, dependencias, entrega inmediata, 40.000 ocasión. (21-22/51669).

LIQUIDO COCINAS, 4 hornillas, horno visor, churrasquera, regulador. Colombia 432, lado iglesia.(19-22/51551)

OCASION Por motivo de viaje se vende equipo completo para instalación de Frial. Comprende: Conservadora mostrador, spiedos, cortadora fiambres y balanza. Ref: Colón 160, Bodega Parani. (21-25/51661).

DENTISTAS Vendo en Oruro Equipo Dental, instrumental, material, teléfono, útiles, etc., etc. Ref.: Teléfono La Paz, 52393. Oruro 32218. (18-20/51500).

CAFE EXPRESS Vendo ocasión máquina de café express a gas. Colombia 432, lado iglesia. (18-21/51551).

Restaurant Bares

CERVECERIA, aumentó precios, Montecarlo mantiene los antiguos, almuerzo económico ocho pesos. Colombia 153. (19-21/51571)

PENSION FAMILIAR Restaurant "ILLIMANI" recibe pensionistas. Atención de desayuno, almuerzo, cena y platos a la carta. Atendido por su propietaria. (R).

Repuestos

VENDO Batería de 24 voltios, calle Gallardo 806 esquina Vicente Ochoa. (20-21/51596).

OCASION VENDO Motor completo G.M.C. Mod. 70 6 en V. Ref.: Mercado 994 Oficina 4, teléfono 65520 esquina Yanacocha. (18-22/51558).

URGENTE Para Tractor Caterpillar D-6 Serie 8-U-4360. Necesitamos Piñón para corona N°. 7 B-9887.- Ofertas en Méndez Arcos 712 ó teléfono 22700-LA PAZ. (17-20/51490).

Teléfonos

VENDO TELEFONO Particular San Pedro. Ref.: 21436. (20-21/51584).

Vehículos

SE OFRECE Volquetas International R-210 en excelentes condiciones de 10 y 12 toneladas. Ref: teléfono 54511. (21-25/51662).

VEHICULOS, cualquier estado y modelo fuera de uso, compro. Teléfono 28783. (19-24/51579)

VENDO VAGONETA Larga Chevrolet modelo 65 en servicio "RAPIDO" motor Standard. Referencias Avenida Perú 243 ver de 9 a 12 y de 2 a 6 de la tarde, teléfono 51525. (21-22/51660).

FORD T. VENDO Antiguo en buen estado. Armentia 536. (17-20/51487).

Propiedades Terrenos

VENDO TERRENO, en Miraflores, calle Panamá 1511. Ref. EE.UU. 1275.(19-21/51578)

CARVAJAL Yanacocha 448. Vende lotes distintas zonas. (20-21).

OCASION Vendo terreno amurallado en Río Seco Alto La Paz, papeles al día, 360 m2. $b. 21.000.–. Ref. Calle 4°. Centenario 1249. Zona Puente Negro. (20-21/51588).

OCASION VENDO Lote de terreno 5.700 m2. Alto La Paz a dos cuadras camino asfaltado a Viacha Referencias Calle Yungas 666. (20-22/T).

VENDO TERRENO Irpavi 600 Mts. sobre Avenida Goble, primer postor. Referencias. Buscar Sra. Cuéllar, tercer piso Contraloría. Sábados Domingos, teléfono 22701. (21-26/51651).

TERRENOS EN VENTA 304 m2. a 4 cuadras Plaza Murillo - COTACOTA 1.000 m2. Frente sede Social Banco Central. Referencias Yanacocha 448. Oficina 2. (18-22/51560).

COMPRO TERRENO, en Irpavi, preferentemente primeras calles zona del cerro. Ref. teléfono 82848.

Empleados

JOVEN, bachiller desea trabajar en cualquier actividad, llamar teléfono 41920 de horas 15:30 a 18:30. (R)

EMPLEADA DOMESTICA Con certificados y documentos personales se ofrece para trabajo cama afuera. Sabe cocina. Referencias de 14 a 18 en teléfono 23183. (21-23/R.)

MAESTROS Armadores encofradores, necesitamos. Rosendo Villalobos 1678. (21-22/51671).

JOVEN, estudiante de contabilidad desea trabajar como auxiliar en el ramo, llamar al teléfono 24267. (R).

NECESITO EMPLEADA, doméstica. Edif. Avenida 9o. piso Bolivian Drug horas oficina. (R)

Técnicos

TECNICO EXTRANJERO Arregla televisores a domicilio, teléfono 27801. (21-24/T.)

ELECTRICISTA A domicilio a toda hora, teléfono 60484. (21-22/51667).

ELECTRICISTA Instalaciones Reparaciones teléfono 41585. (21-25/51600).

PASCUAL Pintor de interiores y exteriores Llamar al teléfono 62307 (5 Sep. al 12 de Oct.).

CEPILLAMOS PISOS a máquina, teléfono 62267. (18-23/51554).

REPARAMOS TELEVISORES Radios a domicilio con garantía. teléfono 62529. (20-22/51597).

PLOMERO Se hacen Instalaciones y Reparaciones teléfono 54306. (20-21/51595).

PINTOR Albañilería, teléfono 60208. (18-23/51478).

ELECTRICISTA, reparaciones, instalaciones, teléfono 41585 (16-20/51478)

REPARAMOS REFRIGERADORES, Cocinas, lavadoras, toda marca, teléfono 60166. (18-28/T).

Tocadiscos TV-Radios

GRABADORA TELEFUNKEN En VENTA Stereo 4 pistas $b. 6.000.- Emilio Calderón 563. Segundo Piso Marco Gómez. (21-23/51653).

VENDO GRABADORA "STEREO" de Cinta 4 pistas "TOSHIBA" Ayacucho 296. Teléfono 24590. (18-20/51562).

ZENITH-Radio amplificador FM-AM Stereo con Pick Up. Otro Pick-Up Pionner - en venta. Referencias teléfono 40147. (21-22/51656).

Máquinas

VENDO Máquina automática Heidelberg oficio Referencias calle Bolívar 796 (15-25/51461).

COMPRO Toda clase de muebles piano, radiola, radios, máquina coser, escribir, refrigerador, lavadoras, cocina alfombras artículos de casa. Teléfono 22730 (R)

COMPRO Máquinas de coser, escribir, radiola, refrigeradores, acordeones, bicicletas y joyas. Tel. 50572. (R).

HELADERAS INDUSTRIALES, produce 140 chupetes, 15 litros crema cada 20 minutos con batidora automática, vendo. Se construye chupeteras Plaza Abel Alarcón 903, teléfono 28359, casilla 3633 "Alaska".(19-26/51552)

UNDERWOOD MODERNA 13 pulgadas, otras semiportátiles VENDE Comercio 994 Oficina 6. (21-22/51652).

Departamentos Habitaciones

CARVAJAL Yanacocha 448. Tel. 54862.- Departamento mixto calle Prudencio cerca Av. Busch, entrega inmediata. (20-21).

ANTICRETICO NECESITO Departamento Céntrico de 2 dormitorios para 3 personas mayores. Referencias teléfono 82709. (R).

ANTICRETICO Departamentos diferentes zonas, referencias 54656, Figueroa 690. (21/51672).

SE NECESITA dos habitaciones y cocina, teléfono 63829. (21-22/51654).

SOPOCACHI Alquilamos confortable y soleados dormitorios a matrimonios jóvenes y señoritas, teléfono 28079. (20-25/51593).

HABITACION Necesito una habitación en alquiler. Preferible en zona central. Ref.: Evaristo Valle N° 158. Preguntar por Sra. Angélica (R).

DEPARTAMENTO GRANDE Ofrezco $b. 2.400.00 Ref. Teléfono 21584 o calle Castro N° 1581 Buscar Sr. Escóbar. Preferible en horas de la noche (R).

CARVAJAL Yanacocha 448. Dos habitaciones anticrético Manco Kapac, Dos habitaciones Quintanilla Zuazo entrega inmediata. Otras distintas zonas. Calle Corrales anticrético una habitación. Yanacocha anticrético. (20-21).

NECESITO Departamento pequeño. Pago hasta $b. 800.oo. Ref. Teléfono 63896. (R).

DOY TIENDAS Departamentos Anticréticos Eloy Salmón 889. (17-21/51493).

CARVAJAL Yanacocha 448. Departamento anticrético calle Corrales, entrega inmediata. Otros departamentos, distintas zonas. (18-19).

CARVAJAL Yanacocha 448. Tel. 54862.- Departamento anticrético Av. Kennedy entrega vacía, cerca Estación. Casa junta contrato mixto Fernando Guachalla dos dormitorios, dependencias, patio entrega inmediata. Departamentos, Indaburo anticrético. Departamento anticrético calle Corrales. Otros departamentos distintas zonas. (20-21).

CARVAJAL Yanacocha 448.. Tel. 54862.- Habitaciones alquiler anticrético distintas zonas. (18-19).

NECESITO Pequeño departamento preferible en San Miguel Teléfono 27756 (R)

..MATRIMONIO SOLO precisa departamento completo, llamar a teléfono 41366 o 42703 horas de oficina. (R)

Varios

TORTAS NOVIAS. TELEFONO 20433. (18-22/51567).

VENDO, lavadora "BREAN" teléfono 64811(19-21/T)

ANTIGUEDADES Compro tallados, armas, cuadros y otros. México 1483, teléfono 29562. (21-22/51663).

PIZARRA Pisos Zócalos, fachadas, decoraciones. Ventas final Prolongación. Víctor Sanjinés 121, teléfono 43131. (20-25/T).

FRANCES Profesora Francesa da clases particulares. Referencias A. CACHIN - teléfono 24824 Departamento palanta baja. (20-21/51655).

VENDO Chatarra de fierro viejo. Ref. teléfono 61554. (21-22/51665).

LLEGARON LLEGARON Motores usados Chevrolet, International, Ford, Dodge, máscaras, arranques, alternadores, punta ejes, diferenciales, tren delantero a precios de ocasión, Zoilo Flores 1284. (21-27/51589).

VENDO ROPA, nueva y con poco uso - Av. A. Michel No. 7468- Seguencoma

NUEVA Tienda Anticrético Mixto Armentia 536. Teléfono 51286. (17-22/51488).

HOTEL ATLANTIC Avenida Armentia 521 teléfono 23342. Habitaciones Individuales $b. 20.000 Delegación Convencional. (11 Sep. al 11 Oct.)

PIANO COMPRO Cualquier estado, teléfono 23516. (21-22/51663).

CONSTRUCTORES Líquido piedra cantera sillares, Arce esquina Rosendo Gutiérrez (garaje). (20-22/51590).

VENDO Mostrador, y sombrilla para almacen y mostrador para carnicería. Ref. Parque San Martín 2129, Miraflores. (21-22/51666).

BALANZA DE PLATAFORMA En perfecto estado, se compra. Ref. teléfono 29705. (21-22/51668).

PIANO DE COLA Alemán, vendo. México 1483. (21-22/51663).

NECESITO GARAJE CERRADO Zona Santa Bárbara. Referencias teléfono 20148. (18-21/51565).

COMPRO Lámpara de 2.000 w. para máquina copiadora y Pirex de 1.20 m. largo x 15 de diámetro. Ref.: teléfono 20148. (20-22/51587).

préstamos Dinero

DOLARES Billetes, compro, teléfono 43376. (20-21/51585).

COCHABAMBA

EN SANTA CRUZ Vendo quinta y lotes Km. 3 1/2 sobre carretera Cochabamba lado Cerpebol con agua, luz, teléfono, frutales producción jardines. Teléfono 2-2820 SANTA CRUZ. Casilla 961 COCHABAMBA. (20-22/8482).

EN LA PAZ Y ORURO Se requiere representante para promoción y venta de lotes en COCHABAMBA se pedirá Garante. Dirigirse Lotes, Casilla 2161 COCHABAMBA. (20-21/8484).

COMPRO Presupuestos generales de Bolivia 1960 adelante. Casilla 2515 COCHABAMBA. (15-25/51460).

RESIDENCIAL MADRID Ofrece habitaciones confortables, a precios módicos, en zona comercial de la Avenida Aroma. Dirección Calle Junín 6723 (al lado de la Flota Continental). R.

Santa Cruz

EN SANTA CRUZ Vendo ochoó al por mayor. Referencias casilla N°. 1878, teléfono 2-2753 (11-20/2704)

VENDO QUINTA. De 53 hectáreas sobre Kilómetro 40 a Montero dos casas y Noria, teléfono 29557- Casilla 1676 SANTA CRUZ (16-21/9516)

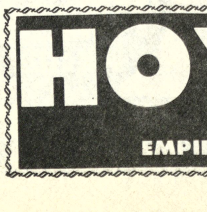

AGENDA

PRESENCIA Av. Mariscal Santa Cruz - Edif. Esperanza **CENTRAL:** Tel. 40469 - 41123 y 52194- **GERENCIA:** Tel. 52172- **PUBLICIDAD:** Tel. 52178 **REDACCION**: Tel. 51998- Casilla 1761 - Casa Postal 3275.

FARMACIAS DE TURNO

DEL 14 AL 21 DE SEPTIEMBRE

Boliviana, Dra. Carmela Llanos, Ayacucho No. 394 -23202; **San Juan de Dios,** Dra. Amalia de Novillo, Av. Pando No. 206- 22131; **La Salvadora,** Dra. Dayni Seleya, Sagárnaga No. 376- 23865; **La Salud,** Dra. Fanny Zamudano, Tumusla No. 813- ; **El Prado,** Dra. Albina de Muller, Av. 16 de Julio 1898- 20711; **San Cristóbal,** Dra. Susana Vargas, Av. Tejada Sorzano No. 106.; **La Segura,** Dr. Alejandro Susa, Av. Saavedra 2136.

FARMACIAS DE TURNO PERMANENTE.

OBRAJES, Plaza Franz Tamayo Tel. 82081- Obrajes. **SAN CARLOS,** Av. Republica 26 Tel. 20223 Villa Victoria.- **VERA CRUZ,** Av. Antofagasta &o. 109 Tel. 59107 Alto de La Paz.- **CRISTO REY,** General Lanza 2110 Tel. 27334 Sopocachi Alto.

TELEFONOS DE URGENCIA

BOMBEROS 119.- **ASISTENCIA PUBLICA** 118-22111.- **RADIO PATRULLA** 116.- **TRANSITO** 26348.- **SAMAPA** 26628-26548.- **ENERGIA** 54317.- **TELEFONOS (RECLAMOS)** 113.- **INFORMACIONES** 104.- **SEÑORITA HORA** 117.- **LARGA DISTANCIA EXTERIOR** 53307-09 .- **INTERIOR** 20402-03.- **HOSPITAL DE CLINICAS CENTRAL** 22821- 22672.- **SASANA** 59533-59310.

FLOTAS

TRANS-SERVICE LTDA. Allo de la Alianza N°. 737 Tel. 43154.- **TRANSPORTES "EL CHAPACO"** Chuquisaca 568 Tel. 40258.- **TRANSPORTES UNIVERSO,** Av. Montes 638 Tel. 42831.- **TRANSPORTES SAMA,** Murillo esq. Graneros Tel. 28462.- **TRANSPORTES PULLMAN BOLIVIA.**- Plaza Alonso de Mendoza, teléfonos 55854- 22853.- **SORDINO,** Leon de la Barra 386 Tel. 30471.- **REMEZO,** Av. Pando 148 Tel. 28981.- **CONTINENTAL,** Av. Montes 875 Tel. 29061.- **COPACABANA,** Av. Montes 620 Tel. 20477- 40461.- **LAUBO,** Av. Camacho 1223 Tel. 27677.- **TRANSPORTES PILCOMAYO,** Figueroa esq. Tiquina Tel. 22858.- **ALIAGA,** Av. Montes 700 Tel. 26376.- **URUS,** Bono 194 Tel. 50793.- **TRANSPORTES SAN CRISTOBAL,** Plaza Alexander 190 Tel. 27775-41076.- **FLOTA YUNGUEÑA,** calle Corsico No. 1577 Tel. 42001.- **TRANSPORTES TARIJA,** Tiquina 37 Tel. 28911.- **TRANSPORTES VICTORIA.** Emilio Calderón 563 (Gran Poder) Tel. 56509.- **TRANSPORTES ABAROA,** Plaza Alonso de Mendoza 242 Tel. 27096.- **MICROBUSES KIRGUINCHO,** Bono 108 Tel. 54612.- **TRANSPORTES MOTO MENDEZ.** Chuquisaca 626 Tel. 29851.- **TRANSPORTES TUNARI,** calle Bono No. 108 Tel. 40573.- **TRANSPORTES MANCO KAPAC,** calle Tumusla 509 (Hotel Tumusla).- **"DORADO-ORIENTE"**, Pullman de lujo calle Bono 108 Tel. 40573.- **TRANSPORTES RIVEROS,** (a Copacabana) Av. Montes 660 Tel. 24984.- **EXPRESO PANAMERICANO LTDA.,** Servicio: Potosí- Sucre- Villazón. Dirección calle Bono No. 187 teléfono 20803.

EMPRESAS AEREAS.

LLOYD AEREO BOLIVIANO. Tels. 54649- 53132- 55769- 51155- 51163 39052.- **LUFTHANSA,** Tels. 26383- 25780- 50499- 50605.- **AEROPUERTO,** Tel. 59151.- **AEROLINEAS ARGENTINAS,** Tel. 50792.- **AVIANCA,** Tels. 42909- 40883.- **AIR FRANCE,** Tel. 51740.- **LAN,** Tel. 28536.- **KLM,** Tel. 42965.- **SWISSAIR,** Tel. 30924.- **PANAM,** Tels. 54117- 41863.- **BOA,** Tel. 26387.- **VARIG,** Tel. 21450.- **ECUATORIANA,** Tel. 54472.- **IBERIA,** Tels. 20270- 24578.- **ALITALIA,** Tel. 23494.- **B.O.A.C.,** Tel. 55541.- **CANADIAN PACIFIC,** Tel. 55541.- **SOUTH AFRICAN AIRLINES,** Tel. 55541.- **BRITISH- CALEDONIAN,** Tel. 55541.

BRANIFF INTERNATIONAL

VENTAS-INFORMES, Tels. 21100- 21105.- **AEROPUERTO,** Tel. 42003.- **CARGA,** Tels. 59555- 59012.- **ESTACION CENTRAL,** Tels. 52510- 510.- **ESTACION GUAQUI,** Tel. 882.

Senador afirma que sería un error de EE.UU. reanudar relaciones con Cuba

WASHINGTON, 20 (AP)- El senador Storm Thurmond, republicano de Carolina del Sur, dijo hoy que "sería un error de los Estados Unidos reconocer diplomáticamente a Cuba.

Tal acción, dijo Thurmond, crearía una "situación peligrosa" y permitiría que la isla se uniera a la Unión Soviética en "colocar agentes en toda esta nación".

El reconocimiento por los Estados Unidos, dijo, animaría a otras naciones a reconocer a Cuba.

Han habido informes consistentes de que el gobierno de Ford se encuentra en medio de una revisión extensa de la política de la última década de los Estados Unidos ignorando a La Habana y tratando de aislar a Cuba de las otras naciones del hemisferio.

Thurmond calificó al comunismo como la mayor amenaza para el mundo actualmente.

En un discurso ante la Federación Nacional de Mujeres Republicanas, Thurmond, miembro de la comisión de servicios armados del senado, dijo que Estados Unidos debe conservar el Canal de Panamá.

"Es nuestro", dijo Thurmond; "lo compramos y lo pagamos". Y me opongo a que se entregue".

Thurmond también elogió al Presidente Ford, diciendo que "es un hombre de sentido común".

Thurmond dijo que los demócratas dicen que Ford "no es listo pero hará lo mejor que pueda". Agregó Thurmond que los demócratas dicen eso "porque no pueden decir nada en su contra". Y Thurmond señaló que Ford estuvo entre los primeros 20 de su clase cuando se graduó en la Universidad de Yale.

"Prefiero a un hombre como él con sentido común que un intelectual de la izquierda que no tenga los pies en el suelo".

NACIONES UNIDAS

REMATE DE VEHICULOS

LA ORGANIZACION DE LAS NACIONES UNIDAS PARA LA AGRICULTURA Y LA ALIMENTACION (F A O)

Adjudicará en las condiciones en que se encuentra y lugar indicado:

Una Vagoneta Jeep Kaiser Hi-Torque 232, Motor N°. 209-KO9, Chasis N°. 1414016 - 212324 año 1971.

Lugar: Proyecto Abapó-Izozog, 2ª. Circunvalación, frente Estación de Servicio "El Penoco".

ESPECIFICACIONES:

1) Las ofertas se recibirán en sobres cerrados y sellados hasta el día 4 de Octubre de 1974 a: PROYECTO ABAPO-IZOZOG Casilla 1281 - "REMATE DE VEHICULOS" - Santa Cruz.
2) La apertura se realizará en la oficina del Proyecto Abapó-Izozog el día 7 de Octubre de 1974 a horas 10:00 a.m. fecha en la cual se adjudicará al MEJOR POSTOR.
3) Condiciones de pago AL CONTADO
4) El vendedor se reserva el derecho de rechazar cualquiera o todas las ofertas.
5) El postor que resultare beneficiado se compromete a cumplir los requisitos de ley sobre transferencia, además cancelar, si hubiera, algún porcentaje residual de impuestos.

Santa Cruz, septiembre de 1974

COMANDO NACIONAL DOCENTE DEL M.N.R.

Se cita a los Directivos y militancia del Magisterio en general a la ASAMBLEA que tendrá lugar HOY SABADO 21 a horas 10 a.m. en el Edif. Krsul, Av. Camacho esq. Ayacucho 6°. piso.

Se recomienda puntual asistencia por el interés que tienen los asuntos a tratarse.

Luis Murillo R. y César Narvaes
JEFES ALTERNOS
C.I. 247069 L.P.
RUBEN JULIO CASTRO
Secretario Ejecutivo del C.P.N. del M.N.R.

MAQUINA EMPAQUETADORA "MATISA"

Conjunto para empaquetamiento en saquitos de papel compuesto por dos máquinas. Maquinas para coser bolsas, embasadora automatica de 46-60 Kilos, Maquinas cosedora de bolsas.

Sólo por pocos días atendemos en Residencial "Copacabana" Junín 217 telf. 2-1843
Waldomar Barbosa
Santa Cruz de la Sierra
En Sao Paolo (Brasil).
Matesa S/A. Avenida Maria Buzolin 520
Limeira Sao Paolo (Brasil).

MINISTERIO DE EDUCACION Y CULTURA

COMUNICADO

EL MINISTERIO DE EDUCACION Y CULTURA, comunica a todos los profesores y pobladores de áreas rurales, que a petición de la Confederación Nacional de Maestros Rurales de Bolivia, a partir de la próxima gestión escolar de 1975, concederá becas de estudio en el Nivel Medio de los diferentes Colegios Particulares de los centros urbanos a los alumnos que hubieran obtenido las más altas calificaciones en el Ciclo Intermedio.

Las becas serán concedida en un número de 10 por Distrito y 5 por Supervisoría Regional Rural

Se beneficiarán con la conseción de dichas becas además de los hijos de campesinos, a los hijos de los maestros rurales en ejercicio.

La Paz, 20 de septiembre de 1974

Dr. GONZALO ROMERO PRINGLE
Subsecretario de Educación Rural

HOY
SE SORTEAN
600.000 PESOS
EN LOTERIA NACIONAL
EMPIECE UNA ALEGRE PRIMAVERA

Buscan determinar si algunos medicamentos pueden originar el cáncer en las mujeres

WASHINGTON, SEPT. (AP).- El gobierno ha iniciado investigaciones para determinar si dos medicamentos empleados para bajar la presión arterial causan cáncer de los senos en las mujeres de más de 50 años de edad.

El Departamento de Salud, Educación y Bienestar Social anunció que la investigación gira en torno a la "reserpina y la "Rescinamina", empleadas desde hace 20 años en Estados Unidos y muchos otros países para reducir la hipertensión sanguínea. La reserpina es empleada por tres o cuatro millones de pacientes en Estados Unidos; en total, ambas sustancias constituyen un cuarto del total de medicinas recetadas para la hipertensión.

Estudios realizados en Bristol, Inglaterra, Helsinki y Boston, Massachusetts, serán publicados en la edición de mañana de la revista médica británica "Lancet".

Según los estudios, las mujeres de más de 60 años de edad que han tomado Reserpina durante largos períodos de tiempo sufren de cáncer de los senos en proporción hasta tres veces mayor que lo normal.

Los funcionarios del Departamento de Salud dijeron que es necesaria una investigación ulterior porque los estudios sólo registraron las hojas clínicas de los pacientes y no incluyeron pruebas clínicas de las sustancias involucradas.

Los estudios han sido examinados con carácter preliminar por el Instituto Nacional del Cáncer, el Instituto Nacional de Enfermedades Cardíacas y Pulmonares, el Instituto Nacional de Higiene Mental, la Administración Nacional de Comestibles y Medicinas y otras instituciones similares.

Continúa latente caso de la intervención de CIA en Chile

WASHINGTON, 20 (AP).- La controversia por la intervención clandestina de Estados Unidos en Chile sigue latente en esta capital después de que el secretario de estado Henry A. Kissinger dijo que el propósito de las actividades de la CIA era "preservar la democracia" en este país.

Hasta ahora la controversia y la cuestión cubana que debate aquí el Consejo Político de la Organización de los Estados Americanos (OEA) no han sido mezcladas públicamente por los delegados, pero algunos círculos anticipan que de alguna forma ambas cosas llegarán a relacionarse.

El congreso norteamericano ha iniciado ya una campaña para supervisar las actividades de la CIA después de las revelaciones de que intentó socavar el régimen del extinto presidente Salvador Allende con millones de dólares a partidos y órganos de información de la oposición.

Kissinger, al hablar ayer ante el Comité de Relaciones Exteriores del senado, defendió los programas clandestinos de la CIA contra Allende.

El secretario de estado dijo que después de su elección en 1970 Allende había intentado establecer un sistema de partido único y buscaba eliminar la oposición a su gobierno.

Dijo Kissinger que esto justificó lo dicho el lunes último en conferencia de prensa por el Presidente Ford, quién defendió también la intervención de la CIA.

El senador demócrata Frank Church preguntó a Kissinger durante la audiencia senatorial como podía Estados Unidos haber realizado esta operación en Chile "en vista de nuestros valores tradicionales de respeto a la libre determinación de otros pueblos".

Church dijo que la acción de la CIA tenía como meta desequilibrar un gobierno libremente electo.

El debate en ciernes entre los dos funcionarios fue cortado por el presidente de la comisión, senador J.W. Fulbright, demócrata, quien dijo que la audiencia con Kissinger era para tratar exclusivamente de la distensión internacional.

Se supo que algunos delegados a la OEA han advertido a sus colegas en privado que deberían abstenerse de mezclar la controversia sobre la cuestión chilena con la cubana, con el fin de evitar que se retrase el proceso puesto en marcha por el consejo político para revisar las sanciones al régimen del Primer Ministro Fidel Castro.

La delegación norteamericana en la OEA ha permanecido silenciosa hasta el momento sobre el fondo de ambas cuestiones.

ERI cuenta con armamento chino

BELFAST, 20 (AP).- terroristas del Ejérc Republicano Irlandés (ERI) Irlanda del Norte cuentan ah con armas de fabricación Chi como así también nuevas pa das de armas automáticas viéticas y norteamericanas, velaron hoy fuentes del ejérc británico.

Los soldados capturaron mes pasado en Belfast dos de rifles chinos, Simonovs o, 62, jeron los informantes. Una las armas fue abandonada semana pasada por un fr cotirador después de un frentamiento en un sector de ciudad.

Las armas, junto con municiones, entraron de c trabando en la repúbl irlandesa y traspusieron frontera hacia esta provin británica.

HOY CINES TV

PROGRAMACION DEL DIA SABADO 21 DE SEPTIEMBRE DE 1974

18.45 Pepe Potamus
19.11 Daniel el travieso
19.43 Prisma (Transtel)
20.02 Telenoticioso Boliviano
20.31 Caravana
21.27 Fútbol 74 "Ferrocarril Oeste - San Lorenzo".
22.57 Cierre emisión.

UNIVERSO Tel. 42660
Matinée, tanda y noche EL FIN DE SHEILA Matinée Mezzanine 9.00 Platea 7.00 tanda y noche Mezzanine 11.00 Platea 9.00.

16 DE JULIO Tel. 22191
Matinée, tanda y noche PISTOLERO SIN DESTINO Además Noticiero Español Nodo Matinée 7.00 y 9.00 tanda y noche 9.00 y 11.00.

MONJE CAMPERO Tel. 23333
Matinée, tanda y noche EL BEBE QUE NOS DEJO LA CIGUEÑA Matinée 9.00 y 5.50 tanda y noche 11.00 y 6.00.

6 DE AGOSTO Tel. 23829
Matinée, tanda y noche (sólo para mayores de 18 años) UN SUPERMACHO LLAMADO BESTIA Actualidades Mundiales Nº. 35 Matinée Platea 7.00 Mezzanine 9.00 tanda y noche Platea 9.00 Mezzanine 11.00.

TESLA Tel. 53803
Matinée, tanda y noche RISAS Y LAGRIMAS (censura 16 años) Matinée 9.00 y 7.00 tanda y noche 11.00 y 9.00.

PRINCESA Tel. 51821
Matinée, tanda y noche CUARENTA QUILATES Matinée, tanda y noche 6.00 - 5.00 - 4.00.

SCALA Tel. 23535
Matinée CORRUPCION EN LA CARCEL tanda y noche LA PRISIONERA (prohibida para menores de 18 años) Noticioso El Mundo al Instante Matinée 7.00 y 9.00 tanda y noche 9.00 y 11.00.

LA PAZ Tel. 53842
Matinée MUSICALISIMA tanda y noche EROTISSIMO (prohibida para menores de 18 años) Noticioso El Mundo al Instante Matinée 7.00 y 9.00 tanda y noche 9.00 y 11.00.

MIRAFLORES Tel. 53159
Matinée tanda y noche dobles SHAFT BORRASCA MORTAL y EL REY DE LOS PICAROS Matinée 5.00 tanda y noche 5.50.

BOLIVAR Tel. 25051
Matinée, tanda y noche LA VENGANZA DEL DRAGON CHINO

PARIS Tel. 29704
Matinée, tanda y noche LA BATALLA POR EL PLANETA DE LOS SIMIOS Matinée, tanda y noche

CENTER Tel. 22026
Matinée, tanda y noche WANG YU REY BOXEADOR y LA TIENDA ROJA Matinée 4.10 y 3.60 tanda y noche 5.20 y 4.10.

MEXICO Tel. 26867
Matinée, tanda y noche LOS CACOS y BARBARA Matinée 5.00 y 4.00 tanda y noche 5.50 y 4.50.

ABAROA Tel. 50252
Matinée doble LA BATALLA DE WATERLOO y FESTIVAL DE WALT DISNEY tanda y noche dobles CHICAGO, CHICAGO y LAS TRES CARAS DEL AMOR Matinée Platea 5.00 Alta 3.50 tanda y noche Platea 5.50 Alta 4.00.

BUSCH Tel. 53694
Matinée AQUELLOS AÑOS LOCOS y LA VENGANZA DEL BOXEADOR CHINO tanda CAROLA DE DIA CAROLA DE NOCHE y LA VENGANZA DEL BOXEADOR CHINO noche LA VENGANZA DEL BOXEADOR CHINO y LOS MALVADOS DE ST. PAULI (mayores de 18 años)

VARIEDADES Tel. 24071
Matinée y tanda dobles NUESTRA SEÑORA DE PARIS y SOMBRAS TENEBROSAS Matinée 5.00 y 3.50 tanda y noche 5.50 y 4.00.

IMPERIO Tel. 40451
Matinée y tanda dobles EL PROFE y PASION POR EL PELIGRO noche doble EL PROFE y CASA DE MUJERES Matinée 5.00 y 3.50 tanda y noche 5.50 y 4.00.

NOBEL Tel. 57387
Matinée CUANDO ES PRECISO SER HOMBRE tanda y noche YO VIRGEN (censura para mayores de 21 años) Matinée, tanda y noche 6.00.

MADRID
Matinée doble CABALLO PRIETO REBELDE y LA MULA DE CULLEN BAKER tanda y noche dobles LA MULA DE CULLEN BAKER y HOY HE SOÑADO CON DIOS Matinée, tanda y noche Platea 4.50.

LUX
Matinée, doble HERMANO CAPULINA y SANTO BLUE DEMON tanda doble HERMANO CAPULINA y CUANDO LOS HIJOS SE VAN noche doble HERMANO CAPULINA y DESEO LLEGA DE NOCHE Matinée, tanda y noche 3.60 y 3.10.

FRANCISCO... EL JOVEN QUE REVOLUCIONO LA IGLESIA DE SU TIEMPO
UNA PELICULA QUE PROCLAMA LA INTEMPORAL ALEGRIA DE LA INOCENCIA ORIGINAL.

PARAMOUNT PICTURES PRESENTA UN FILME DE Franco ZEFFIRELLI
"HERMANO SOL, HERMANA LUNA"
TECHNICOLOR PANAVISION UNA PELICULA PARAMOUNT
Distribuida por Cinema International Corporation
CINE "16 DE JULIO"

¡UN FILM PARA LOS QUE AMAN LA VIDA...!
"la cigüeña dijo: tu hijo vivirá"

¿QUIEN Y POR QUÉ DESENCADENÓ UNA SERIE DE HORRENDOS CRIMENES...!!?
¿QUE LE HAN HECHO A SOLANGE?
FABIO TESTI
CHRISTINE GALBO - KARIN BAAL
TECHNICOLOR
PROXIMO ESTRENO
Cine 6 de AGOSTO
MAYORES DE 18 AÑOS

¡ESCALOFRIANTE SUSPENSO!

PROXIMAMENTE ¡POR PRIMERA VEZ EN BOLIVIA!!!
Y...en SANTA CRUZ DE LA SIERRA
¡ALGO NUEVO! GRAN INAUGURACION
GRAN CINE GRILL "M A U M A U"
En Homenaje a las fiestas del 24 de Septiembre.
Estupendo Restaurant y un Estupendo Cine al Aire Libre.
Presentando una grandiosa selección de películas Especiales de Noche y Tras-Noche.
Equipado con un Moderno y Ultimo proyector de Cine-Sonido Perfecto- Pantalla Gigante!!!
Un esfuerzo de las Empresas de JORGE GUERRA V. y ALEJANDRO PANIAGUA.
ESTE ATENTO A SU ESTRENO!!! RESERVE SU MESA Y SU TRAGO!!!

UNIVERSIDAD MAYOR DE SAN ANDRES
FACULTAD DE TECNOLOGIA
R.R.P.P. No. 202/74
INSTITUTO DE HIDRAULICA
CURSO DE MAQUINAS HIDRAULICAS
A partir del día lunes 23 de septiembre el:
Profesor Dipl. Ing. Peter Franke
de la Universidad Técnica de Berlín dictará un curso sobre Máquinas Hidráulicas que comprenderá:
A) Teoría de Turbinas y Bombas
B) Criterios de selección
C) Golpe de Ariete
D) Chimeneas de Equilibrio
Se invita a los profesionales y estudiantes interesados en la materia a participar en este curso; que se iniciará en la fecha indicada a horas 18:30.
Informaciones pertinentes se darán en la Secretaría del Decanato de la Facultad de Tecnología.
Local: Aula 604 de la Facultad de Tecnología
Plaza del Obelisco
Teléfonos: 50555 - 50333
Dr. Luis Fernando Valle Q.
Secretario General de la U.M.S.A.

REDIMEX
exportaciones limitada
EDUARDO SUZIGAN
Vendemos a Bolivia toda clase de artículos, como ser:
1 - Maquinaria Agrícola
2- Maquinaria Industrial
3- Vehículos y motorizados en gral.
4- Tejidos
5- Ropa confeccionada
6- Remedios y productos químicos
7- Artículos para Ferretería
Representamos a más de 250 firmas en la gran San Pablo, capital económica del Brasil.
Por encima de todo, orientamos y defendemos al comerciante boliviano porque somos conscientes de que así, contribuimos efectivamente a la integración económica de nuestros dos países: Brasil y Bolivia.
DIRECCION EN SAN PABLO - Rua Cavallero Basilio Jafet, 66 - 9 andar Apto 92 al 94 - Teléfono Nº. 228 -4657
BRASIL
Hoy presentes en la gran Santa Cruz de la Sierra, en el Stand del BRASIL, a sus gratas órdenes

Fabuloso mundo de diversiones mecánicas
CITY PARK
•Muralla de.. La muerte
•El Pulpo
•Panorámica Moscovita
•Sillas Voladoras
Espectáculo para grandes y chicos
HOY
HABIERTO DESDE
hs. 10 00
Auspicia Asociación Scouts de Bolivia

¡SI! LA CIGÜEÑA SE FUE, PERO.... AHORA VIENE EL NIÑO
Esta es la "pandilla" de....
Adios, CIGÜEÑA. Adios
con uno mas el que no trajo la cigüeña....
un film de SUMMERS
castmancolor
EL BEBE QUE NOS DEJO LA CIGÜEÑA
La película que empieza donde la otra termina
2a. SEMANA DE EXITO INCONTENIBLE
HOY CINE MONJE CAMPERO

CORPORACION MINERA DE BOLIVIA

AVISO DE REMATE

Se pone en conocimiento del público en general, que por Resolución del Directorio Nº 765, de fecha 13 de Agosto de 1974, de la Corporación Minera de Bolivia, la autorización de la Contraloría General de la República y amparados con Decreto Supremo Nº 09282, se procederá al remate en subasta pública varios lotes de repuestos para vehículos de diferentes marcas.

Los citados repuestos se encuentran en los Almacenes de COMIBOL en el Alto de La Paz, frente a Y.P.F.B., lugar donde podrán ser vistos por el público interesado.

El remate se iniciará a horas 14.30 del día 1° de Octubre del año en curso, de acuerdo al siguiente detalle:

ITEM	GRUPO REPUESTOS	MARCA	BASE DE REMATE
1.- 12.02	Repuestos para vehículos	BEDFORD	$us 4.208.47
2.- 12.05	Repuestos para vehículos	BUICK	$us. 3.187.16
3.- 12.04	Repuestos para autocarril	BUDA	$us. 530.76
4.- 12.08	Repuestos para vehículos	CHEVROLET	$us. 20.500.09
5.- 12.12	Repuestos para vehículos	CHYSLER	$us. 1.008.90
6.- 12.15	Repuestos para vehículos	DE SOTO	$us. 408.59
7.- 12.16	Repuestos para vehículos	DODGE	$us. 384.89
8.- 12.18	Repuestos para vehículos	G.M.C.	$us. 10.725.84
9.- 12.19	Repuestos para vehículos	HUDSON	$us. 107.46
10.- 12.20	Repuestos para vehículos	FARGO	$us. 2.925.19
11.- 12.22	Repuestos para vehículos	FEDERAL	$us. 4.503.58
12.- 12.26	Repuestos para vehículos	FORD	$us. 2.850.80
13.- 12.27	Repuestos para vehículos	INDIANA	$us. 263.84
14.- 12.30	Repuestos para vehículos	INTERNATIONAL-MOD	$us. 6.307.84
15.- 12.31	Repuestos para vehículos	INTERNATIONAL-MOD	$us. 4.673.68
16.- 12.36	Repuestos para vehículos	LAND ROVER	$us. 882.47
17.- 12.38	Repuestos para vehículos	MACK	$us. 1.343.10
18.- 12.42	Repuestos para vehículos	NASH	$us. 16.98
19.- 12.46	Repuestos para vehículos	PACKARD	$us. 7.57
20.- 12.48	Repuestos para vehículos	PLAYMOUTH	$us. 402.75
21.- 12.51	Repuestos para vehículos	STUDEBAKER	$us. 14.02
22.- 12.52	Repuestos para vehículos	TOYOTA LAND CRUISER	$us. 1.637.63
23.- 12.53	Repuestos para vehículos	VOLKSWAGEN	$us. 149.75
24.- 12.60	Repuestos para vehículos	WHITE	$us. 36.165.29
25.- 12.62	Repuestos para vehículos	WILLYS-OVERLAND	$us. 3.659.40
26.- 12.70	Repuestos para vehículos	NO IDENTIFICADOS	$us. 212.85
27.- 14.02	Repuestos para vehículos	BERLIET	$us. 7.092.71
28.- 14.04	Repuestos para vehículos	LEYLAND - COMET - MODECON	$us. 32.002.71
30.- 14.06	Repuestos para vehículos	LEYLAND-SUPERBEABER	$us. 18.800.04
31.- 14.07	Repuestos para vehículos	LEYLAND NO IDENTIFICADO	$us. 20.379.25
32.- 14.15	Repuestos para vehículos	MERCEDES BENZ	$us. 6.222.40
33.- 15.	Accesorios para vehículos en general		$us. 1.372.28

NOTA.- Para intervenir en la subasta pública, previamente los interesados deberán depositar el 10% (o el equivalente en pesos bolivianos) de la base de remate en efectivo, no se aceptan cheques.

La Paz, agosto de 1974

GERENCIA DE SERVICIOS TECNICOS

CALCULADORAS ELECTRONICAS

CONTEX

Edif. ESPERANZA Lado T.A.S.A.
Planta baja.

Tel. 51786 Cas. 3147.

TERRENOS EN VIACHA

Zona Industrial Planificada con luz y agua sobre camino y línea férrea, vendo a $b. 6.00 el M2. Ref. Sr. Vargas - Avda. M. Sta. Cruz Nº 962.

Se vende hierro de 3/8 Y 1/2 a precios de liquidación Dirección: Calle Jiménez 618 Tel. 62738

URGENTE

Se necesitan operadores para tractor y pala mecánica. Referencias: Avenida 16 de Julio 1490, segundo piso, oficina 2.

SECRETARIA

Firma extranjera precisa Secretaria con experiencia y amplios conocimientos de ingles. Escribir enviando curriculum vitae a Casilla Nº 4193.

AVISO

Se ha extraviado el cheque Nº. 224747 emitido por el Banco de la Nación Argentina a orden de Heinrich Sachs,-cargo Commerzbank A.G. de Hamburgo, por DM 7.043,65; por lo tanto queda sin valor habiéndose extendido el duplicado.

La Paz, 18 Septiembre 1974

CONTADOR GENERAL

..Se requiere profesional, graduado de universidad, con experiencia y que posea amplio conocimiento de inglés.

Dirigirse a IBM de Bolivia, S.A., calle Mercado 1046, tercer piso, teléfono 55526, casilla postal 1061, La Paz.

RIÑONES ?

Tome AMANCAY DIURETICO

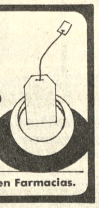

Purifica la sangre, limpia la VEJIGA y los RIÑONES

Ventas en Farmacias.

DUELO EN EL DIA DEL ESTUDIANTE

EL CENTRO INTERCOLEGIAL DE ESTUDIANTES DE SECUNDARIA DE LA PAZ, se dirigen al estudiantado paceño en esta fecha clásica para nosotros, cual es el DIA DE LA "PRIMAVERA", lamentando no poder hacer los festejos que siempre hicimos en años pasados, porque ahora, nos encontramos sin labores escolares, ya que estamos plenamente identificados con los problemas SINDICALES DE LOS MAESTROS DE BASES DEL MAGISTERIO PACEÑO, ya que jamás podríamos estar en contra de los intereses sindicales y socio económicos de nuestros dignos y siempre respetados maestros.

Las juventudes son la esperanza en todos los paises civilizados, porqué somos los que mañana manejaremos la nave del Estado, somos los recursos humanos más valiosos de la sociedad y la Patria Amada, somos y seremos el nervio y motor de Bolivia, pero una Bolivia Libre, Soberana, sin claudicaciones y entreguismos, con justicia social y democracia plena en todas las actividades de la vida del país.

Sabemos que los "Rayos se estrellan contra las cumbres". Que cada fracaso nos hace más listos y, que la derrota es la madre del éxito y que el camino del éxito, siempre está en construcción. Sabemos también que vendrá el éxito y la vida para los estudiantes se llenará de belleza, esperanza y felicidad plena. Mientras tanto, hoy, en este DIA DE LA PRIMAVERA, lo declaramos día de DUELO LOCAL Y NACIONAL, en apoyo a nuestros maestros de BASE DEL MAGISTERIO PACEÑO, y como siempre pletóricos de sinceridad y llenos de altivez. En la hora histórica que vive el país, pedimos a todos los estudiantes unirse en nuestra lucha, por todas nuestras reivindicaciones con moral y dignidad de jóvenes para desenmascarar a los traidores y traficantes de los intereses estudiantiles, desterrándolos para siempre, por una mejor educación y cultura nacional, para así, poder ingresar al verdadero proceso estado de Desarrollo, Económico y Social de nuestra Amada Bolivia.

La Paz, 21 de Septiembre de 1974

POR EL CENTRO INTERCOLEGIAL DE ESTUDIANTES DE SECUNDARIA DE LA PAZ

Mery Vera A. Lic. Venezuela, Enrique Portugal, Noct. Ayacucho. Roxana Rivas, Lic. Dora Schmit, José Orosco, Col. 18 de Mayo. Rosario Butrón, Lic. Uruguay. Manuel Gemio, Col. Ayacucho, Teresa Flores, Col. Linderman, Roberto Zalazar Col. C. G. Villarroel, Wilson Vera, Col. Hugo Dávila, Juan Antty, Noct. Busch. R Edith Prado, Lic. La Paz. Carlos Conde Col. D.Sánchez B. Alfredo Limachi, Col. F.H Guzmán.

EE.UU. confiscó ayer 19 toneladas de marihuana

WASHINGTON.- 20 (AP).- Funcionarios del servicio aduanero de los Estados Unidos confiscaron hoy casi 19 toneladas de marihuana en Nogales, Arizona, cuando estaba siendo ingresada de contrabando desde la frontera mexicana, según informó un vocero del servicio.

"Se cree que ésta es la cantidad más grande de marihuana que se haya confiscado en los Estados Unidos", declaró el comisionado de aduanas Vernon D. Acree.

Señaló que cuatro personas fueron arrestadas cuando las autoridades se apoderaron de dos vehículos que tenían en total 18,892 kilos de marihuana. Expresó que se había calculado la marihuana confiscada en unos 10.9 millones de dólares al venderse en las calles de los Estados Unidos.

Opinan que terroristas japoneses no serán sancionados en Damasco

DAMASCO, (AP).- Siria seguirá probablemente la norma habitual en el mundo árabe y no procesará a los tres pistoleros japoneses que se rindieron después de retener a once rehenes en la embajada francesa en La Haya, dijeron hoy observadores del Medio Oriente.

Más de 25 piratas aéreos, integrantes del movimiento guerrillero palestino o el Ejército Rojo Japonés se han rendido a gobiernos árabes en los últimos 20 meses y no se sabe de ninguno que haya sido castigado.

Un compañero de los terroristas, liberado de una cárcel francesa, se rindió ayer también en Damasco después de venir aquí de La Haya con sus liberadores del Ejército Rojo; el rescate de 300.000 dólares fue entregado a las autoridades francesas en esta capital.

El capitán Pim Siers, piloto del Boeing 707 que trajo aquí a los terroristas, dijo en conferencia de prensa en Amsterdam que los pistoleros se quedaron dormidos sobre el Mar Rojo y "podríamos haberlos dominado, pero no lo hicimos". No explicó por qué.

Agregó que los pistoleros, que estaban "físicamente exhaustos" tras el sitio de cinco días, se entregaron pacíficamente en Damasco porque estaban desalentados y parecían considerar un fracaso su misión. No dio más explicaciones.

Los pistoleros tomaron la embajada el viernes pasado y exigieron la liberación de su colega Yukata Furuya de una cárcel parisiense y un millón de dólares como rescate. Liberaron a Furuya y se tramaron por 300.000 dólares de rescate después de liberar a sus rehenes, entre ellos el embajador francés Jacques Senard.

Se acreditó la recuperación del dinero al ingeniero de vuelo Bernard Knight, británico, que dijo: "Siempre he sido un gran conversador. Hablamos de todo, de mujeres en adelante. Llegaron a la conclusión de que, de todos modos, el dinero no les serviría de nada".

Siers dijo que entregó el dinero al embajador francés en Damasco.

Un motivo por el cual quizás no se juzgue a los pistoleros es que tanto sirios como palestinos tratan de restar importancia a los lazos del Ejército Rojo con los guerrilleros, pues los palestinos tratan actualmente de que la ONU les reconozca el status de movimiento de liberación.

Otro miembro del Ejército Rojo, Osamu Marouka, que junto con dos guerrilleros palestinos y un hondureño secuestró el año pasado un avión japonés que partió de Amsterdam y lo condujo a Bengasi, Libia, ha desaparecido en Siria.

Nelson Rockefeller se refirió a su fortuna

WASHINGTON, 20 (AP).- El Vicepresidente designado Nelson Rockefeller dijo hoy que su fortuna personal asciende a 62,5 millones de dólares y que recibe además otro ingreso proveniente de corporaciones con un activo total de 120 millones de dólares.

Rockefeller informó esas cifras como adelanto a las audiencias parlamentarias que deben discutir su confirmación, diciendo que deseaba dejar las cosas en claro a causa de versiones antojadizas sobre su riqueza.

"...Los activos totales de lo poseído directamente y en las dos corporaciones totalizan aproximadamente 182,5 millones", precisó Rockefeller en una declaración difundida a los periodistas.

El ex gobernador de Nueva York, heredero de una de las más cuantiosas fortunas norteamericanas, dijo que entregó la declaración a causa de versiones según las cuales había informado a los comités parlamentarios que su riqueza neta ascendía a 33 millones.

MENSAJE DEL SEÑOR MINISTRO DE EDUCACION Y CULTURA A LA JUVENTUD BOLIVIANA

CADA PRIMAVERA RESURJE EL ESPIRITU DE GRANDEZA Y SE ACRECIENTA LA ESPERANZA EN LA VIDA.

JOVENES BOLIVIANOS, ¡SALUDAD A LA NATURALEZA QUE AFLORA, QUE RETA AL EMPUJE CREADOR CON ALEGRIA.

SALUDAD CON LA ALGAZARA, LOS GRITOS DE FE QUE BULLEN EN VUESTROS PECHOS.

SOIS EL PRESENTE Y EL FUTURO DE LA PATRIA, LA ESPERANZA Y EL VIGOR DE NUESTROS DIAS DE PRUEBA Y DESAFIO.

BOLIVIA CUENTA CON VOSOTROS, CON VUESTRO COMPROMISO CON EL CORAJE, LA PASION, Y LA ENTREGA QUE SABEIS IMPRIMIR A VUESTROS ACTOS.

NECESITAMOS EL CONCURSO DE TODOS LOS HABITANTES DE ESTA BENDITA TIERRA Y CON SU PLETORICA JUVENTUD PARA ROMPER EL ATRASO Y LA DEPENDENCIA.

PRECISAMOS CONTAR CON VOSOTROS ¡PATRIA JOVEN! PARA REIVINDICAR "NUESTRO MAR".

EL EMPEÑO DE LOS QUE HEMOS DEJADO ATRAS ESA EDAD, ES PONER EN VUESTRO CAMINO LOS MEDIOS PARA QUE CUMPLAIS VUESTRO DESTINO. ES ARMAR VUESTRO BRAZO Y VUESTRA MENTE PARA QUE SIGAIS EL CAMINO QUE CONDUCE A LA FORMACION DE UNA PATRIA GRANDE, DUEÑA DE SU DESTINO MERECEDORA DEL RESPETO DE TODOS.

¡RESPONDED A LA ESPERANZA QUE DEPOSITAMOS EN VOSOTROS!.

La Paz, 21 de SEPTIEMBRE de 1974.

Tcnl. Waldo Bernal Pereira
MINISTRO DE EDUCACION Y CULTURA

CONVOCATORIA

5o. CONGRESO NACIONAL DE ASBORA EN LA CIUDAD DE COCHABAMBA

Con las facultades otorgadas por la ASOCIACION BOLIVIANA DE RADIODIFUSION "ASBORA" la oficina distrital de Cochabamba, convoca al Quinto Congreso Extraordinario de Radiodifusores que tendrá lugar del 25 al 27 de octubre de 1974., en la capital del Valle.

INSCRIPCIONES

Las inscripciones para participar en el Congreso se efectuarán ante la Oficina de ASBORA, Distrito Cochabamba, Edificio Radio "Cosmos", calle Sucre Nº 3505, casilla de correo 4092 hasta el sábado 24 de octubre del año en curso.

MIEMBROS

Cada propietario de emisora tanto de provincias como de capital de Departamento, podrá seguir, a su elección, cualquiera de los siguientes dos procedimientos para inscribirse: a) a través de ASBORA de su Distrito Departamental, b) Directamente a la sede del Congreso en Cochabamba.

TEMARIO

1.- Reglamento de la Ley de Telecomunicaciones.
2.- Situación de las radioemisoras clandestinas.
3.- Impuestos que afectan a la radiodifusión.
4.- Importación directa de repuestos para las radios.
5.- Limitación del número de emisoras en el país.
6.- Informes de asistencia a Congresos Internacionales.
7.- Tareas de interás público a cargo de la radio privada.

Cochabamba 20 de septiembre 1974.
ASBORA COCHABAMBA
Laureano Rojas
Presidente
Es conforme
RAUL SALMON
PRESIDENTE ASBORA BOLIVIA

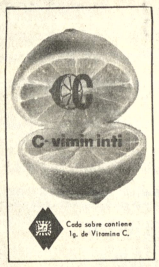

DANIEL EL TRAVIESO

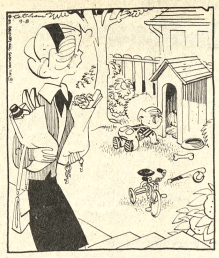

...Ya puedes salir, Rufo... Ya mami logró meter el automóvil en el garaje...

DIVULGUELO

LOS VIRUS SE CRISTALIZAN COMO MATERIA INORGANICA. NO COMEN, NO RESPIRAN, NO SE MUEVEN PERO SE REPRODUCEN. CAUSAN MAS DE 300 ENFERMEDADES, COMO LA GRIPE, LA VIRUELA, LAS PAPERAS, LA POLIOMIELITIS, LA HIDROFOBIA Y EL SARAMPION. LAS VACUNAS PUEDEN INMUNIZAR AL HOMBRE CONTRA LOS VIRUS, PERO NO HAY NINGUN REMEDIO QUE LOS MATE DIRECTAMENTE, COMO SI FUESEN MICROBIOS.

JUSTO Y FRANCO

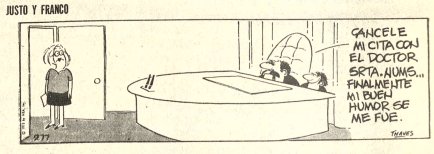

MARIA DE ORO

APARTAMENTO "G"

JEFF-COBB

MARK TRAILL

PICA PIEDRA

ALFREDO

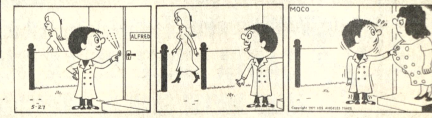

EGOISTO

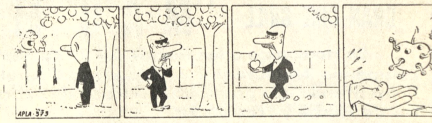

GUMERCINDO

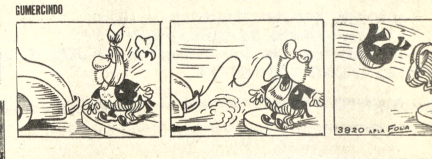

SPORTITO

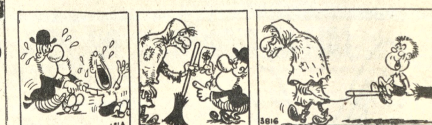

HOY

SE JUEGAN 600.000 PESOS EN LOTERIA NACIONAL

EMPIECE UNA ALEGRE PRIMAVERA

MACHINA ZACCARIA

BENEFICIADORA DE ARROZ

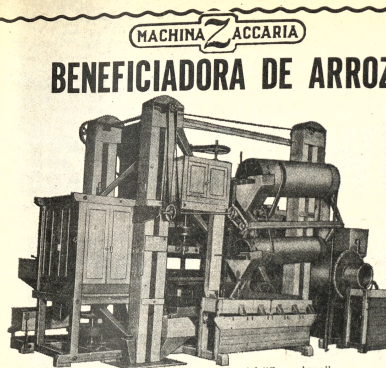

Sólo por unos días. Atendemos en Residencial "Copacabana".
Junin 217 Telf. 2-1843
Waldemar Barboza.
En Santa Cruz de la Sierra.
En Sao Paolo (Brasil). Industria "Machina Zaccaria
Largo da Boa Morte 11
Cajón postal 54 - Limeira Sao Paolo (Brasil).

Además fabricamos:
Secadora de cereales, molinos a martillo, máquina de carpintería
Mezclador de alimentos balanceados y motores eléctricos.

NUESTROS SEGUROS DE VIDA
Union Insurance Company S.A.
Compañía de Seguros Unión S.A.
AMORTIZACION ANTICIPADA DE CAPITAL POR SORTEO

Participa a sus asegurados el resultado del sorteo mensual realizado en fecha 20 de septiembre de 1974, ante Delegado de la División de Fiscalización del Banco Central Sr. Alberto Bustillo y en presencia del Notario Fe Pública de Primera Clase Sr. Horacio Osinaga.

En el mismo salieron favorecidos los siguientes símbolos:

SERIE "A"	$us.	1.000.-	A - E - C
SERIE "B"	$us.	500.-	I - D - D
SERIE "C"	$us.	300.-	D - G - B
SERIE "D"	$us.	200.-	G - C - B

El sorteo fue efectuado en las oficinas de la Compañía Landaeta 221 esq. Plaza Franz Tamayo, primer piso.

SERVICIO NACIONAL DE CAMINOS

Informa a las Empresas Constructoras interesadas lo siguiente: En razón a que la Cámara Boliviana de la Construcción ha solicitado ampliación de plazo para presentación de Propuestas referentes a la Convocatoria Nº 11/74 "Construcción del Puente Suipacha" en el Distrito de Tupiza, se ha resuelto ampliar el plazo de presentación de las mismas hasta el 7 de Octubre de 1974, a horas, 17.-- en el Departamento Legal del S.N.C. Av. 20 de Octubre 1829 - 3er. piso.

La Paz, Septiembre de 1974

DIVISION DE RELACIONES PUBLICAS

Mariner 10 volverá a pasar hoy por planeta Mercurio

PASADENA, CALIFORNIA, 29 (AP).- Mariner 10 volverá el sábado a hacer una nueva pasada por el planeta Mercurio para cumplir una misión fotográfica a 48.000 kilómetros.

Los científicos esperan que las dos cámaras de televisión instaladas en la nave espacial suministren nuevos indicios de la composición del diminuto planeta.

Mariner 10, lanzada desde Cabo Cañaveral el 3 de noviembre de 1974 pasó el 29 de marzo a 688 kilómetros de Mercurio, el planeta más pequeño del sistema solar, y transmitió 2.000 fotografías.

Las históricas fotos mostraron una superficie calcinada por el sol y con grueso cráteres en una cara. Empero sólo algunas zonas del planeta están iluminadas, y el Doctor Bruce Murray del Instituto de Tecnología de California advirtió contra conjeturas apresuradas.

"Esta es todavía una misión exploratoria", dijo el director del experimento televisivo. "Veremos un 12 o 13 por ciento más de la superficie, que puede no mostrar diferencias".

Un 25 por ciento de la superficie del planeta fue fotografiado durante el encuentro del 25 de marzo.

Mariner 19 transmitió las primeras fotos cercanas de Venus el 5 de febrero. En ese entonces la nave usó la gravedad de Venus para impulsar su trayectoria hacia Mercurio para el encuentro del 29 de marzo, en la primera misión espacial que abarcó dos planetas.

Las dos cámaras de televisión volvieron a activarse el lunes desde el laboratorio.

MINISTERIO DE EDUCACION Y CULTURA
Concurso Literario para el Estudiantado Rural

CONVOCATORIA

A iniciativa de la Confederación Nacional de Maestros Rurales de Bolivia, y a fin de alentar las inquietudes superiores del niño campesino, las Subsecretarías de Educación Rural y de Cultura del Ministerio de Educación, convocan al Primer Concurso Literario, bajo las siguientes condiciones:

10.- Para participar en el mencionado evento, se establecen los siguientes niveles:

A) Para alumnos de Normales Rurales, que deberán preparar y presentar un trabajo individual referente al tema: Concepto del normalista sobre "Creación de la Pedagogía Nacional" de Franz Tamayo.

B) Para alumnos de Nivel Medio y/o de Ciclo Intermedio, sobre: "Conciencia juvenil sobre nuestra Reintegración Marítima".

C) Para alumnos del Ciclo Básico, sobre: "Significación del Día del Estudiante".

20.- Los trabajos deberán ser entregados o enviados a la Subsecretaría de Cultura (Av. Arce esq. Belisario Salinas-La Paz) hasta el día 15 de octubre de 1974, en sobre cerrado, con seudónimo y por separado la identificación del concursante.

30.- Para el nivel A) el tema será expuesto en no más de seis carillas, escrito a máquina a doble renglón.

Para el nivel B) condiciones similares en no más de cuatro carillas.

Para el nivel C) manuscritos en no más de dos carillas.

40.- Será designado un Tribunal Calificador compuesto por tres autoridades del Ministerio, cuyo Fallo será conocido hasta el 30 de octubre de 1974.

50.- Para todas las categorías, se concederán premios al mejor trabajo, consistentes en lotes de libros y diplomas especiales.

Con destino a las tres menciones honrosas por cada categoría se otorgarán Diplomas Especiales.

La Paz, 20 de septiembre de 1974

Dr. GONZALO ROMERO PRINGLE
Subsecretario de Educación Rural

MINISTERIO DE EDUCACION Y CULTURA

DIRECCION NACIONAL DE EDUCACION TECNICA VOCACIONAL

COMUNICADO No. 12| 74

La Dirección Nacional de Educación Técnica Vocacional, comunica a todas las profesoras de Educación Técnica Vocacional, ciclos básico, intermedio, medio y Liceos Técnicos que bajo sus auspicios el lunes 23 se iniciará un curso de "DIETETICA Y BELLEZA", en los horarios de 15:00 a 17:00 (tarde) y de 19:00 a 21:00 (noche). La asistencia al curso es de carácter obligatorio para las maestras de la especialidad. Podrán asistir también personas particulares.

Las inscripciones se reciben en la Oficina de la Dirección Nacional del ramo, Indaburo No. 985.

La Paz, 20 de septiembre de 1974

Martha A. de Cernadas.
DIRECTORA NACIONAL DE EDUCACION TECNICA FEMENINA

María Teresa de Barriga
SUPERVISORA NACIONAL DE E.T.F.

DEPARTAMENTO DE RELACIONES PUBLICAS

FEDERACION DEPARTAMENTAL DE TRABAJADORES CAMPESINOS DE LA PAZ

La Paz - Bolivia

COMUNICADO

LA FEDERACION DEPARTAMENTAL DE TRABAJADORES CAMPESINOS DE LA PAZ, consciente de sus deberes y obligaciones y velando por los altos intereses de la Patria, hace conocer a la opinión pública, lo siguiente:

PRIMERO.- Los Campesinos del Departamento de La Paz, frente a los movimientos subversivos que vienen realizando y mimetizados en todos los sectores laborales del país, particularmente en el magisterio paceño, realizan reuniones y paros indebidos en horas de clases, perjudicando la educación de los nóvenes y niños de los colegios y escuelas para formar los llamados "Comités de Bases", que no son otra cosa, con el nefasto propósito de sembrar el caos y la anarquía, proliferando de esta manera los "hombres langostas" que quieren destruir a Bolivia.

SEGUNDO.- La Federación Departamental de Campesinos de La Paz, baluarte y defensora de los altos intereses del país, alerta a los aventureros que no permitirá esos trajines políticos.

TERCERO.- Los campesinos de La Paz, como un solo hombre, y si las circunstancias exigen, saldremos con el fusil en la mano para defender al Gobierno del Gral. Dn. Hugo Banzer Suárez, a las Fuerzas Armadas de la Nación y todas las instituciones del país.

Con la movilización de los hermanos campesinos, aplastaremos a todos los que quieren hacer de Bolivia, un país anarquizante y caótico.

Damos esta voz de alerta a estos malos hijos de Bolivia para que se abstengan de sus propósitos aventureros y dejen en paz a los hogares bolivianos, al mismo tiempo pedimos al Supremo Gobierno tome las medidas más drásticas en contra de estos elementos.

La Paz 20 de septiembre de 1974.

Policarpio Chipana R., Strio. Ejecutivo F.D.T.C.L.P.; Dionisio Zambrana R., Secretario General, F.D.T.C.L.P.; Paulino Quispe, Strio. de Relaciones F.D.T.C. L.P.; Dionicio Mamani, Strio. de Defensa Campesina F.D.T.C.L.P.; Martín Choque, Strio. de Ganadería, F.D.T.C.L.P.; Angel Zapata L., Strio. Educación y Cultura, F.D.T.C.L.P.; Inocencio Ramírez, Strio. de Reforma Agraria, F.D.T.C. L.P.; Juvenal Sullaez, Strio. de Hacienda, F.D.T.C.L.P.; Lucio Huanca, Strio. de Vialidad, F.D.T.C.L.P.; Leonardo Mamani Zambrana, Strio. de Prensa y Propaganda, F.D.T.C.L.P.; Policarpio Miranda O., Secretario de Actas, F.D.T.C.L.P. Roberto Mayta M., Secretario Deportes, F.D.T.C.L.P.; y Fidel Flores Chambi, Strio. Permanente, F.D.T.C.L.P. - (Sello).- Federación Departamental de Trabajadores Campesinos - Comité Ejecutivo.- La Paz-Bolivia.

SACERDOTE BOLIVIANO EN....

(Viene de la página 3)

todo el Colegio, los sentimientos de que abunda su corazón".

Con una voz en alto, excelentemente timbrada, prosiguió su salutación al nuevo Pontífice Católico, para expresar que "la América Latina es el lugar donde más se ama al Papa y donde mejor se acoge a sus Representantes".

Luego se refirió al "acto paternal (del Papa) que ha querido honrar al Perú, la tierra feliz que dió a la Iglesia Santos como una Rosa de Lima, un Toribio Mogrovejo y un Francisco Solano". También mencionó a México, el Brasil la "Argentina donde florece la acción católica social".

De Chile dijo que era "el primero en iniciar los Congresos Marianos en la América", para continuar con la nominación de Venezuela, Uruguay, Ecuador, "que ostenta la Azucena de Quito ofrecida con el ejemplo del Presidente Gabriel García Moreno, que dió su sangre y su vida por la Religión.

No omitió a Puerto Rico, Cuba, Guatemala, San Salvador, Costa Rica y las Islas Filipinas. Casi al finalizar su discurso expresó con mucho énfasis las siguientes frases: "Estamos finalmente nosotros, los hijos de BOLIVIA, los enviados por nuestro amadísimo Apostol, Monseñor Rodolfo Caroli, cuyo recuerdo nos exalta y nos anima, los que venimos a agradeceros, segundos después de nuestro nuevo Ministro, en nombre de aquel pueblo que en todas sus regiones os aclamó por haberle enviado como Primer Internuncio"

Realmente fue un acierto el que tuvo el Director del Colegio Pío Latino Americano al haber elegido al seminarista boliviano Teodosio Sáenz Céspedes, como intérprete del saludó presentado a Su Santidad Benedicto XV por los alumnos de dicho instituto de estudios teológicos, ya que todo su discurso ante el máximo representante de la Iglesia Católica, estuvo pleno de frases felices y de conceptos muy elevados.

Puede decirse que nuestro compatriota fue uno de los mejores alumnos del mencionado Colegio Pío Latino Americano, lo que pone de relieve su capacidad, su notable valor intelectual y su patriotismo, más fuerte cuanto mayor tiempo estuvo alejado de la tierra en la que nació.

Terminados sus estudios teológicos y ordenado ya de sacerdote, retorno a Bolivia para ejercer funciones religiosas, que no solamente se cumplieron con las virtudes consiguientes al servicio de la Iglesia, sino, se distinguió durante su fugaz existencia, por su talento, sus dotes oratorios y, sobre todo, su constante actividad intelectual.

Sin exageración alguna, la obra realizada por el sacerdote Sáenz fue tan eficaz, que consiguió y obtuvo que en 1925 fuera celebrado con gran realce el Año Santo del Catolicismo, al conmemorarse el Centenario de la Independencia de la República de Bolivia.

Una obra importante publicada por dicho sacerdote fue el "Anuario Eclesiástico de 1925", en cuyas páginas se hace minuciosa historiación del acontecer religioso en Bolivia. Esta obra, que ya hubo adquirido la designación de "rara", existe en la Biblioteca del Congreso Nacional, como fuente de gran interés para estudiar el catolicismo boliviano.

En su afán por el apostolado, publicó una revista mensual titulada "La Cátedra", en la que se reflejaban no sólo informaciones religiosas de carácter general, sino muchas otras sobre el acontecer católico boliviano.

En su condición de capellán del Ejército Nacional, y al haberse producido el 5 de diciembre de 1928 el ataque paraguayo al fortín boliviano "Vanguardia", el capellán Sáenz se incorporó al primer destacamento movilizado al Chaco, a raíz de cuyos servicios fue atacado por una grave afección, que lo llevó a la tumba en pocos días. Así, la Iglesia y la Patria perdieron a un esclarecido y patriota ciudadano.

SECRETARIA

Empresa Minera Mediana precisa los servicios de una Secretaria Dactilógrafa. Escribir, adjuntando fotografía a:

Casilla 5983 - La Paz.

MESA DE BILLAS

Compro nueva o usada. Dirigir ofertas a Casilla 5983 - La Paz.

MINISTERIO DE EDUCACION Y CULTURA

SEGUNDA CONVOCATORIA A PROPUESTAS PARA LA PROVISION DE EQUIPO DE OFICINA

IMPLEMENTACION DE LA REFORMA ADMINISTRATIVA
AREA FINANCIERA-NIVEL NACIONAL

Habiendo sido declarada desierta la Primera Convocatoria el Ministerio de Educación y Cultura, invita a las firmas comerciales y/o industriales establecidas legalmente en el país y debidamente inscritas en la Cámara de Industria y/o Comercio, a presentar propuestas para la provisión total y/o parcial del siguiente equipo de oficina:

6 Escritorios grandes de madera
6 Sillones de madera para id.
4 Escritorios medianos de madera para Secretarias
4 Sillones de madera id.
17 Mesitas para máquina de escribir
12 Sillas para id.
10 Archivadores metálicos de 4 cajones.
1 Máquina de escribir eléctrica
5 Máquinas de escribir manuales de 15"
11 Máquinas de escribir manuales de 18"
6 Máquinas calculadoras eléctricas
10 Máquinas sumadoras eléctricas
5 Kardex metálicos de 16 gavetas.

Las propuestas se presentarán con todas las formalidades de ley en sobre cerrado y lacrado, acompañando boleta de garantía de $b. 100.- más el 5 por mil del valor total de la propuesta, hasta horas 18:00 del día 30 de septiembre del año en curso, en la Dirección de Administración Financiera del Ministerio de Educación, Avenida Arce No. 2408 de esta ciudad.

La Paz, 20 de septiembre de 1974

DEPARTAMENTO DE RELACIONES PUBLICAS Y PRENSA

MINISTERIO DE EDUCACION Y CULTURA

PROGRAMA DEL CONCURSO FINAL DE FESTIVALES ZONALES DE 'GIMNASIA, DANZAS Y RONDAS, EN EL COLISEO MUNICIPAL 1974

1.- Danza Oriental "PIAMA".- Escuela Elodia de Lijerón, Dirige el Prof. Edmundo Echalar.
2.- "LA CHACARERA". Escuela John F. Kennedy.- Dirige la Profesora Susana de Lugones.
3.- "VIRGENES DEL SOL". Danza.- Escuela Santa Rosa de Lima. Profesor Víctor H. Guardia.
4.- "LAS IMILLAS". Escuela Julio C. Patiño.- Profesora María L. de Arancibia.
5.- GIMNASIA DE PIRAMIDES. Escuela Isaac Maldonado. Profesor Félix Arispe.
6.- "LAS PALOMILLAS". Escuela 4 de Julio.- Profesor Luis Tellería.
7.- "LOS TOBAS". Escuela Sergio Suárez - Profesor Efraín Molina.
8.- "MOSAICO CHAPACO". Escuela Waldo Ballivián.- Profesora Herminia de Ossio.
10.-"FIESTA DE LA PAJA". Danza.- Escuela San Martín.- Profesora Edith Valle de Sánchez.
11.- "KULLAGUADA". Escuela Santo Tomás de Fe y Alegría.- Profesora Lía de Mollinedo.
12.- "DANZA POTOSINA". Escuela Simón Rodríguez.- Profesora Obdulia Solares.

SEGUNDA PARTE

13.- "LA CHOVENA". Escuela Japón.- Profesor Hugo Murillo.
14.-"LOS TOBAS". Escuela Puerto Rico (turno mañana).- Dirige la Profa. Nancy Zurita.
15.- "EL CONDOR PASA". Danza Incaica. Colegio Mejillones.- Profesora Frida T. de Ichazu.
16.- "SOLDADO PALLAPALLAS". Escuela E. Ibañez.- Profesor Hernán España.
17.-"DANZA ORIENTAL". Colegio Boquerón.- Profesora Fanny F. de Ordoñez.
18.- "GIMNASIA RITMICA FOLKLORICA". Colegio Boquerón.- Profesor Jorge Dávila.
19.- "LA SAYA". Escuela Puerto Rico.- Profesora Nancy Zurita.
20.-"CHIPAYAS". Escuela 19 de Agosto.- Profesor Zenón Jemio.
21.-"LOS TOBAS". Escuela José Ballivián.- Profesor José Chuquimia.
22.- "DANZA RUSA". Escuela Piloto Bolivia.- Profesor Osvaldo Maldonado.
23.- "DANZA DEL NORTE DE POTOSI TARABUQUENO". Escuela Holanda.- Profesora María Luisa de Andrade.
24.-"LA DIABLADA". Escuela Particular Ciudad Satélite.

EL PRESENTE FESTIVAL DE EDUCACION FISICA, SE LLEVARA A CABO HOY - SABADO 21 DEL PRESENTE, A HORAS 14 y 30.

La Paz, septiembre de 1974

DEPARTAMENTO DE RELACIONES PUBLICAS

Huracán "Fifí" dejó un saldo de 200 muertos

TEGUCIGALPA, 20 (AP).- El huracán Fifí dejó un saldo de por lo menos 200 muertos en Honduras septentrional y destruyó completamente el pueblo de Trujillo, en la costa del Caribe, anunció hoy el Comité Nacional de Emergencia de Honduras.

"La cifra de 200 muertos es un cálculo conservador", dijo un vocero del comité de emergencia. "Podría llegar fácilmente a los 600".

El vocero añadió que algunos funcionarios del gobierno de Honduras hablaban de cifras aún más altas, pero calificó tales informes de alarmistas.

El Comité de Emergencia nacional de El Salvador dijo que por lo menos diez personas murieron en ese país. No hubo confirmación de víctimas en Nicaragua, Costa Rica, Guatemala y Belice, que sufrieron empero numerosos daños materiales al paso de Fifí.

El vocero del Comité Nacional de Emergencia de Honduras dijo que Trujillo, una población de 2.500 habitantes, "quedó totalmente arrasado por las inundaciones". La población se encuentra en la costa del Caribe, cerca del Cabo de Honduras.

La mayoría de sus habitantes, empero, fueron evacuados antes de la llegada de la tormenta, según el vocero.

Otro informante del comité dijo que en la población "no quedó un árbol en pie" al paso del ciclón, que azotó la región con ráfagas hasta de 140 millas por hora.

La oficina meteorológica mexicana dijo que Fifí, reducida ahora a una tormenta tropical, se encontraba hoy a 70 millas al sureste de la ciudad del Carmen, en la costa Caribe de la Península de Yucatán.

Fifí, cuyos vientos alcanzaban según los informes más recientes 50 millas por hora, se dirigía al oeste-noroeste, hacia el Puerto de Veracruz.

IMPORTANTE ORGANIZACION NECESITA SECRETARIA

Que reúna los siguientes requisitos imprescindiblemente:
- Título de Secretaria Comercial o Bilingue.
- Conocimientos de Relaciones Humanas.
- Experiencia mínima de dos años de trabajo.

Dirigirse a la Casilla Nº. 6301 adjuntando Curriculum Vitae y fotografía reciente hasta el día 25 del mes en curso bajo el rótulo "Solicitud Secretaria" las respuestas se darán a los interesados dentro los cinco días siguientes.

UNIVERSIDAD MAYOR DE SAN ANDRES

FACULTAD DE TECNOLOGIA

RR.PP. Nº 207/74

DEPARTAMENTO DE ING. PETROLERA

La Facultad de Tecnología convoca a concurso de Méritos y Examen de Competencia para la provisión del siguiente cargo docente:

PET. 218 BOMBAS MOTORES é INSTRUMENTACION PETROLERA
1. Profesor Asistente T.H.

Los expedientes deberán ser presentados en la Secretaría del Decanato hasta el 6 de Octubre a horas 18.00.

Mayores informaciones Departamento de Petróleos.

Ing. Hugo Mansilla Romero
DECANO

La Paz, 20 de septiembre 1974

A LA OPINION PUBLICA POR LOS FUEROS DE LA LEY

A fin de que la opinión pública y en especial los vecinos de calles Antonio Gallardo, Lino Morales, Gral. Claudio Acosta y Ricardo Bustamante, de la Zona Obispo Indaburo (antes Alto Chijini), de esta ciudad, tengan conocimiento de los fallos ejecutoriales de ley, sobre los terrenos ubicados en el manzano 33/80 de la ex-propiedad del Hogar de Niños "San José", emitidos por la justicia ordinaria dentro del juicio seguido por Antonio Quispe, Nicolasa Quispe v. de Quispe, Manuel Quispe, Venancio Quispe y Julián Calle, contra Antonio Ergueta, Leonardo Márquez, Clemente Tito, Dominga Vargas y otros, sobre nulidad de escritura; transcribimos las partes resolutivas de los fallos de 1ra, y 2da, instancia y Auto Supremo, dictado por Excelentísima Corte Suprema de Justicia, por lo que se establece el legítimo derecho propietario que asiste a los demandados.

SENTENCIA DE FECHA 21 DE ENERO DE 1971.- "POR TANTO": El Juez Segundo de Partido en lo Civil de la Capital, administrando justicia en primera instancia a nombre de la Nación y en virtud de la jurisdicción ordinaria que por ella ejercer; de perfecto acuerdo con el dictamen fiscal de fs. 234, FALLA:- declarando IMPROBADA la demanda de fs. 110 de obrados en todas sus partes, de consiguiente válida y legal la escritura cursante de fs. 92 de obrados suscrita por ante el Notario de Fe Pública Don Angel Guzmán de fecha 27 de enero de 1969, bajo el No. 16 y registrado en las oficinas de Derechos Reales, según testimonio de fs. 65, con costas. "Fdo. Dr. Fernando Rodas.- Juez.

AUTO DE VISTA DE FS. 433 de 7 DE NOVIEMBRE DE 1972.- "POR TANTO: La Sala Civil Primera de la Corte Superior de Justicia, de acuerdo con el dictamen del Sr. Fiscal de Distrito de fs. 306, CONFIRMA la sentencia apelada de fs. 263 a 269, dictada por el Juez Segundo de Partido en lo Civil de esta Capital, en 21 de enero de 1971, con costas en ambas instancias, de conformidad con el Art. 724 del Procedimiento Civil.- Vocal Relator Dr. José Valverde M.- Reg. y devuélvase.- Fdo. Dr. Modesto Burgoa V. Presidente de la Corte Superior del Distrito de La Paz- Bolivia.- Fdo. Dr. José Valverde Montaño. Vocal.- Fdo. Dr. Carlos Terrazas Tórrez.- Fdo. Dr. Luis Ramos Arce.- Ante mí Fdo. Dr. Miguel Raphel Flores Secretario de Cámara".

AUTO SUPREMO DE FS. 487 DE 23 DE JULIO DE 1973.- "POR TANTO": La Sala Civil Segunda de la Excma. Corte Suprema de Justicia de la Nación, con la facultad conferida por el Art. 56, caso 1ro. de la L.O.J., declara INFUNDADO el indicado recurso, con costas y pago de los timbres establecidos por el D.S. de 16 de febrero de 1966. Se regula el honorario de abogado que suscribe el escrito de fs. 468 en la suma de 500 $b., encomendándose su cumplimiento a la Corte Superior del Distrito".- Relator Min. Juan Ovando O.- sigue. Reg. y devuélvase.- Fdo. Dr. Juan Ovando O., Decano de la Sala Civil Segunda de la Excma. Corte Suprema de Justicia de la Nación.- Fdo. Dr. Luis Felipe Dalence.- Min.- Fdo. Dr. Jorge Vilar Tufiño.- Min. Sucre 23 de julio de 1973.- Fdo. Dr. Jaime Ampuero García. Secretario de Cámara".

De los fallos emitidos por el Poder Judicial de la Nación en el presente caso, se muestra el alto espíritu de justicia, honorabilidad y respeto a la Ley que adornan a los señores Magistrados de este Distrito Judicial de La Paz y de la Excma. Corte Suprema de la Nación, ya que constituyen fallos que prestigian a la Justicia Boliviana; por lo que hacemos llegar nuestro profundo agradecimiento a dichos magistrados, deseándoles éxitos en el noble apostolado de la Administración de la Justicia.

Hacemos llegar también nuestro agradecimiento a los señores abogados Drs. Freddy Peñaloza Orrico y Jaime Villalva Cook, por la brillante defensa que hicieron en la presente causa en favor de los demandados.

La Paz, 21 de septiembre de 1974

Antonio Ergueta, Leonardo Marquez, Clemente Tito, J. Domingo Vargas, Eusebio Espinoza, Eusebio Monzón, Miguel Lecoña, Dionicio Miranda, Tiburcio Quispe, Isaac Chávez, Luis Calle, Felix Labore, Manuel Marques, Flora Marques, Luisa de Velasco, Felipe Espinoza, Anastasio Larico, Zacarías Tarqui, Ofelia Camacho, Juan Márquez, Luis Rivas, Max Tito, Simón Flores.

alumag
ANTI-ACIDO
Cada tableta 45 Ctvs.
en todo el país.

PRESENCIA
Deportes
La Paz, Bolivia, sábado 21 de septiembre de 1974

resfríos...gripes
ANTIGRIPAL
COMPUESTO
cada tableta 60 Ctvs.
en todo el país.

Oruro se clasificó campeón del torneo de fútbol-salón

ORURO CAMPEON.- Plantel completo de Oruro, que se clasificó campeón del torneo nacional de fútbol de salón que se realizó en la ciudad de Pagador, con gran éxito. Fue el tercer torneo nacional de este deporte (FOTO VISCARRA,PARA PRESENCIA).

LA PAZ, SUB-CAMPEON.- Elenco de la Asociación paceña de fútbol de salón que logró el sub-título en la ciudad de Oruro. Realizó un buen papel en la competencia que finalizó antenoche (FOTO VISCARRA,PARA PRESENCIA).

ORURO 20 (PRESENCIA).- (POR AUGUSTO DAVILA S. Corresponsal).- Oruro se coronó campeón invicto del Tercer Campeonato Nacional de Fútbol de Salón, cuya última jornada se llevó a cabo anoche, en la cancha oficial de baloncesto.

El seleccionado local, que, desde su primera presentación se mostró como firme candidato al título del certamen, anoche apabulló a su similar de Cochabamba, por la cuenta de 13 goles a 7. En realidad, el único equipo que hizo peligrar su condición de invicto, fue el de La Paz, con el que empató a cinco goles, luego de intensa brega, aunque falto de calidad técnica.

El representativo de la ciudad del Illimani, se adjudicó el título de Sub-campeón, habiendo evidenciado, a través del torneo, buena disposición técnica y excelente preparación física. El tercer puesto correspondió a Sucre, cuyo representativo, exhibió notable progreso que, de continuar al mismo ritmo, pronto colocará en un primer plano. Cochabamba se situó en el cuarto lugar y su actuación no convenció, porque no estuvo a la altura de los antecedentes de que vino precedido. Tarija quedó en el último lugar, sin embargo, su actuación se caracterizó por su disciplina, corrección y entusiasmo, lo que le significó la simpatía del público.

La entrega de premios, se hizo de inmediato, en la misma cancha. El campeonato, pese a las dificultades que tuvo, en líneas generales resultó un éxito.

Congreso de Box se efectuará este mes

Con los auspicios del Comité Olímpico Boliviano los días 28 y 29 del presente mes se realizará en esta capital el congreso extraordinario de la Federación Boliviana de Box.

La finalidad -de acuerdo a la convocatoria- es de dar mayor impulso al pugilismo nacional y "normalizar" el funcionamiento legal de sus instituciones afiliadas.

Otro objetivo fundamental -de acuerdo a convocatoria- es lograr la reorganización de la Federación Boliviana de Box. Deberán intervenir en forma afiliada todas las asociaciones afiliadas debiendo acreditar un solo delegado con derecho a voz y voto.

Los gastos de traslado y estada en La Paz correrá por cuenta del Comité Organizador de los VIII Juegos Bolivarianos de 1977 en el país.

El temario al cual se sujetará el congreso, es el siguiente:

28 DE SEPTIEMBRE.- Horas 9 a.m. SESION PRELIMINAR.-

1.- Aprobación de credenciales- Comisiones. 2.- Elección de la Mesa Directiva del Congreso. 3.- Informe del Pdte. Ad-hoc Cnl. Flavio Ocampo V.

Horas 14 p.m. SESION PLENARIA- 1.- Ponencias de las delegaciones. 2.- Informe de comisiones. 3.- Elección de la nueva Directiva de la Federación Boliviana de Box por el período 1974-1976.

29 DE SEPTIEMBRE.- Horas 10 a.m. SESION DE CLAUSURA.

1.- Lectura de actas. 2.- Solemne POSESION de la nueva Mesa Directiva, por el Sr. Director del Instituto Nacional de Deportes. 3.- Discurso del nuevo Presidente de la F.B.B. 4.- Tribuna libre.

Always Ready con Litoral

Santa Cruz frente a Fígaro

REVOLLO.- **Cumplirá esta tarde su última actuación en Litoral, pues ahora pertenece a los registros de The Strongest, junto a Fontana.**

- La última fecha del torneo profesional de Primera "A" se cumplirá esta tarde y mañana en el estadio Siles. La jornada a disputarse hoy contempla los encuentros entre Santa Cruz-Fígaro y Litoral-Always Ready.

El cotejo de primera hora no tiene interés porque los dos rivales no tienen nada que perder o ganar, pero como ocurrió con el cotejo entre Chaco y Litoral del domingo pasado, puede dar lugar a una lucha plena de velocidad y vigor, precisamente porque los dos rivales están totalmente despreocupados de la necesidad de puntos.

En el cotejo central estarán frente a frente a los elencos de Litoral y Always Ready. Este partido sí interesa mucho por el hecho de que Always Ready precisa puntos para tratar de evitar el descenso, en la lucha que sostiene con Universitario. Su rival, Litoral podría frenar esa posibilidad.

Los árbitros que entrarán en sorteo son Jorge Pabón y Oscar Ortubé. Como preliminar a estos dos partidos, se jugará el encuentro entre Bolívar y Municipal por el torneo de segunda división.

Retornó de Europa el Director Técnico de Fútbol, Rómulo Cortez

- Anteayer retornó de Europa, el Director Técnico Rómulo Cortez, ex-jugador de Wilsterman, Maestranza de Viacha y las selecciones nacionales de fútbol.

Rómulo Cortez partió de Bolivia en agosto de 1971 para seguir un curso de tres años en el Instituto de Educación Física de Madrid, de donde egresó con el título de Director Técnico. Aparte de ese curso que lo habilita ampliamente para dirigir equipos de balompié, Cortez siguió cursillos en Inglaterra e Italia.

Rómulo Cortez retorna a la patria con el deseo de poner en práctica las valiosas experiencias adquiridas. Piensa que en Bolivia hay que empezar de cero, y pese a las dificultades que sabe encontrará en nuestro ambiente, Cortez está entusiasmado para trabajar en su patria, aunque tuvo interesantes ofertas de Africa, continente donde el fútbol está tomando un incremento extraordinario.

Rómulo Cortez dictará dentro de 15 días una conferencia en el Círculo de Periodistas Deportivos de Bolivia, sobre las experiencias adquiridas en Europa y el trabajo organizativo de fútbol en aquel continente. Sin lugar a dudas esa conferencia concitará un gran interés entre los aficionados al más popular de los deportes.

Intensa actividad en liga Deportiva Chojlla

CHOJLLA 20 (ESPECIAL).- Las actividades deportivas y la cultura Física en el distrito minero de La Chojlla, están conducidas, orientadas y dirigidas por la Liga de Deportes, a la que se hallan afiliadas 19 Clubs integrados todos ellos por trabajadores tanto del interior como del exterior mina y cuyos directivos se preocupan principalmente, del fomento y práctica futbolística, Cada año, la Liga de Deportes, convoca a competencias oficiales de: fútbol, básquetbol, volley - bol, fulbito y pelota de mano. En el actual campeonato oficial de fútbol que se cumple con todo éxito, participan 19 equipos, clasificados de la siguiente manera.

Primera de Honor; Racing e Internacional c/u con 7 puntos; lo siguen, The Strongest, Boca Mina, Chacarita Enramada y Municipal.

Primera de Ascenso: Unión Obrera campeón de la primera rueda) 21 de Diciembre, Abaroa, Bolivar, Primero de Mayo y Santa fé.

Segunda de Ascenso: 31 de Octubre, Estudiantes, Independencia, Obrero Royal, Mariscal Santa Cruz, Los Andes, San Lorenzo de Almagro y Esculapio.

Los partidos se cumplen, la tarde de los sábados y desde la 10 de la mañana del domingo, en el Estado "ALFONSO CESPEDES" de la localidad denominado así, en homenaje a uno de los mayores propulsores del deporte en la Comunidad y a quien, se debe en gran manera la ejecución de los campos deportivos de que hoy dispone nuestro distrito.

Es preocupación permanente de la Liga, la organización de Torneos y competencias deportivas que constituyen espectáculos amenos para los trabajadores y familiares. En igual forma, cumple un intenso intercambio deportivo, tanto con las poblaciones yungueñas como de La Paz y ciudades del interior de la república. Es así, como Chojlla, ha sido visitada por The Strongest, Bolívar, Universitario, Fígaro, Mariscal Santa Cruz, etc.

Su presidente Don Juan Flores Veizaga, cooperado por un equipo de colaboradores activos y dinámicos ha sabido imprimir a la Entidad Matriz una fisonomía más funcional de acorde con el tiempo.

Selección chilena arribará el día 9

Mediante oficio recibido en la Federación Boliviana de Básquetbol se supo ayer que la delegación chilena que intervendrá en el torneo sudamericano en esta capital arribará el 9 del próximo mes.

Se indicó que el grupo chileno estará integrado por 12 jugadores, una encargada, dos directores técnicos y un presidente. Total, 16 personas.

Se aclaró que en caso de que Chile no arribe a La Paz el 9 vía férrea. Lo hará el 10 en combinación de Lufthansa.

NOMINA DE ARBITROS

La Comisión de Zona Sudamericana con sede en Asunción del Paraguay hizo conocer ayer a la Federación Boliviana de Básquetbol la nómina oficial de los 12 árbitros que controlarán los partidos del sudamericano del próximo mes. Los árbitros son: Emilio Butrón, de Bolivia; Renato Marziglia, del Brasil; Fernando Ojeda, de Chile; Alejandro Pedro Giorgio, de Argentina; Luis Villa Boa, del Paraguay; Jorge Román, del Perú; Enrique Tavares, del Uruguay; Eduardo Arévalo, de Chile; Eduardo Vásquez, del Ecuador, Atilio Giraldone, del Paraguay; Jorge Punzó, del Uruguay y José Luis Puertas, de Venezuela.

CONFIRMACION COLOMBIANA

La Federación Colombiana de Básquetbol a través de COMZONA hizo saber a su similar de Bolivia la imposibilidad de concurrir al torneo sudamericano del próximo mes. Los colombianos aducen escasez de medios económicos para hacer posible su participación.

ROL

En lo que respecta al rol general de partidos ayer se informó a PRESENCIA que en virtud del retiro de Colombia la competencia se desarrollará en 11 fechas con un total de 21 partidos. En la jornada inaugural se jugará un solo cotejo y en las restantes las fechas serán dobles.

En lo que respecta al preseleccionado nacional este entrenó ayer en forma normal en la cancha oficial del Coliseo "Ciudad de La Paz".

Fulbito en el C.P.D.B.

- **Mañana se iniciará el Campeonato Interno de Fulbito del Círculo de Periodistas Deportivos de Bolivia. La jornada inaugural tendrá lugar a las 9 horas con el partido entre "Fotógrafos" y "Corporación Deportiva Borelli": a las 10 horas se producirá el desfile de los equipos participantes y la promesa deportiva.**

A las 10.30 jugarán los elencos de "Cabalgata Deportiva" y "Universo en el Deporte".

Quedará libre el conjunto de "La Voz del Deporte". Asistirán especialmente invitados el Dr. Remberto Echavarría Pozo, como Secretario a.i. de Deportes de la Presidencia de la República. El Cnl. Julio Lara, como titular de la AFLP; la Srta Silvia Rojas, "Reina de Fútbol; Los Secretarios General y Ejecutivo del Sindicato y Federación de Trabajadores de la Prensa, así como el Presidente de la Asociación de Periodistas.

La banda de la Dirección Departamental de la Guardia amenizará dicha jornada deportiva.

36 pilotos estarán en "Gran Premio Banzer"

- Treinta y seis corredores se inscribieron para tomar parte en el "Gran Premio Presidente Hugo Banzer Suárez" que se largará el próximo sábado 28 del presente con la etapa "La Paz-Oruro-Cataví".

Este será el Octavo Gran Premio, que se disputará con los auspicios de la Comisión Deportiva Nacional del ACB. Los anteriores son: Victor Paz (1952); Victor Paz (1955); René Barrientos (1966), YPFB (1967); René Barrientos (1968); Adolfo Siles (1969) y Hugo Banzer (1972).

Categoría Fuerza Libre: 1.- Arturo Palacios.- 2.- Jorge Veintemillas.- 3.- Hugo Alvarado.- 4.- Juan Rodriguez Vera. 5).- Róger Rioja.- 6.- Rolando Bass Werner 7).- Walter Villegas. 8).- Mario Chacón. 9).- Ricardo Paita. 10).- Alejandro Arteaga. 11).- "Tortuguita". 12).- Walter Neckel. 13).- Franklin Salas. 14).- Julián Sanjinez; 15).- Wilfredo Arreaño. 16) .- Eduardo Zamora. 17).- Julián Villegas 18).- Jorge Burgoa. 19).- Walter Arguata. 20).- Luis Pérez. 21).- Armando Luisaga. 22).- Oscar Crespo, 23).- Gonzalo Coronado.

CENTRO CIVICO "20 DE OCTUBRE" DECLARA PERSONA NO GRATA A DIRIGENTE DEPORTIVO

EL CENTRO CIVICO CULTURAL "20 DE OCTUBRE", considerando:

Que la asamblea del prestigioso Club BOLIVAR, institución de conocida trayectoria en el deporte nacional, habiendo conquistado indiscutibles lauros por los que se enorgullece la nacionalidad toda, denuncia a Mauro Cuéllar, como elemento de subalternos propósitos y,

CONSIDERANDO:

Que la organización de referencia alentada por el noble propósito de brindar al deporte nacional y la afición que la alienta, las mayores comodidades y facilidades posibles para un curso ininterrumpido y ascendente de las anotadas actividades con las que se fortifica el cuerpo y la mente de nuestras juventudes, se propone construir el estadio LIBERTADOR SIMON BOLIVAR y, CONSIDERANDO:

Que las instituciones paceñistas y las de todo el país, deben alentar iniquietudes de tan loables consideraciones, las mismas que como denuncia la asamblea del Club BOLIVAR, vienen tropezando con un deliberado mal propósito de mezquina procedencia, adentrado en un señor como Mauro Cuéllar, Presidente de la Federación Boliviana de Fútbol, el CENTRO CIVICO CULTURAL "20 DE OCTUBRE", consecuente con sus postulados de brindar todo apoyo a iniquietudes de construir obras de infraestructura de tanta magnitud y otras, significando éstas el progreso de nuestra ciudad, RESUELVE:

1o.- Manifestar su pública protesta contra el aludido Mauro Cuéllar, declarándolo persona ingrata para la ciudad de La Paz y enemigo de las actividades deportivas nacionales;

2o.- Pedir a las autoridades superiores del deporte nacional, su intervención para que no se obstaculice dando vía libre a construcciones como el que se propone llevar adelante el Club BOLIVAR.

Dado en la sala de sesiones del CENTRO CIVICO CULTURAL "20 DE OCTUBRE", a los diecinueve días del mes de septiembre de mil novecientos setenta y cuatro años.

Benjamín Inda Cordeiro, PRESIDENTE; Luis Asturizaga García, Secretario General.

VIGILE SU PESO
ADELGACE
TOMANDO VITAMINAS
Con ADELGADINA la persona come menos, pero está alimentada por la cantidad de Vitaminas que contiene ADELGADINA.
La ciencia médica ha probado que el conservar el peso no es solamente un problema de estética, sino una verdadera necesidad para conservar la buena salud. ADELGADINA regulariza el metabolismo de los alimentos, impidiendo que se acumulen las grasas en los tejidos.

HOY
JUEGUELE A LOS
600.000 PESOS
DE LOTERIA NACIONAL
EMPIECE UNA ALEGRE PRIMAVERA

Manaco Grama 44
por PINO

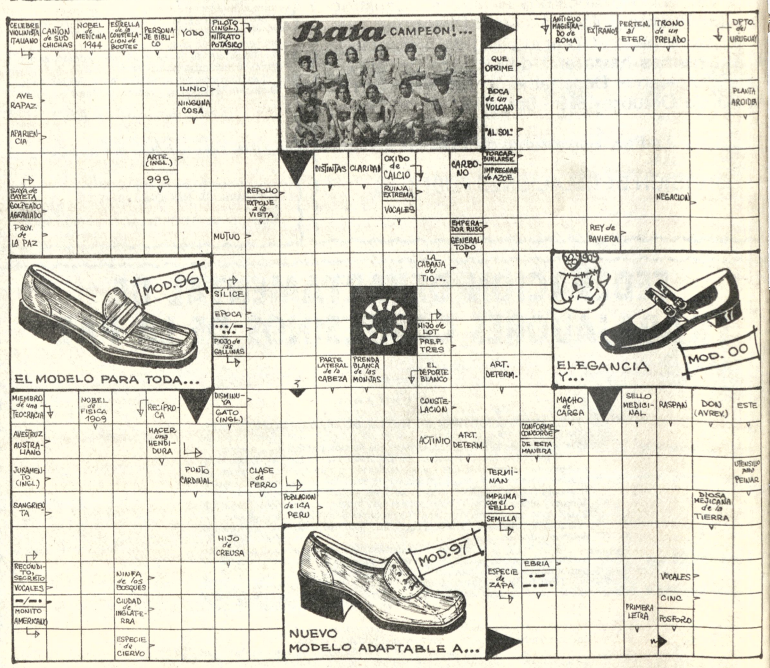

USE Manaco
SIMBOLO DE CALIDAD

NOMBRE.....
DIRECCION.....
LOCALIDAD.....
DEPARTAMENTO.....

BASES

Aparece los sábados - Pueden tomar parte todos los lectores de PRESENCIA de La Paz y del interior del país. Todos los Viernes se sortearán 3 premios en efectivo. PRIMER PREMIO $b 300 - SEGUNDO PREMIO $b 200 - TERCER PREMIO $b 100 - Los MANACOGRAMAS deben ser depositados, en La Paz, en el BUZON especialmente destinado para el efecto, en las oficinas de PUBLICIDAD de PRESENCIA, Av. Mariscal Santa Cruz, planta baja, hasta las 12 horas del viernes posterior a la publicación del MANACOGRAMA. Los participantes del interior de la república deberán remitirlos en sobre cerrado dirigido a PRESENCIA Casilla Postal 3276 LA PAZ. Los resultados se publicarán al día siguiente de cada sorteo en la edición de PRESENCIA de los sábados. Los premiados de LA PAZ recogerán su dinero directamente en las Oficinas de PRESENCIA LA PAZ. Las 62 Agencias de PRESENCIA en el interior quedan encargadas de pagar los premios al resto de la república. La entrega de premios se hará únicamente hasta 30 días después de cada sorteo.